CEM LEITOS PARA MIL CANDIDATOS

(PAGINA 3)

UNIÃO MILITAR LUSO-ESPANHOLA

(PAGINA 5)

VOLTA DO BOX

(PAGINA 9)

AUMENTAM OS CRIMES

(PAGINA 12)

12 PAGINAS

Diario Carioca

50 CENTAVOS

Fundador: J. E. DE MACEDO SOARES

ANO XXII — TERÇA-FEIRA, 25 DE OUTUBRO DE 1949 — Diretor. HORACIO DE CARVALHO JUNIOR — PRAÇA TIRADENTES, 71 — RIO DE JANEIRO — N.º 6.544

BIBLIOTHECA NACIONAL RIO DE JANEIRO CONT. LEGAL

Kelly Declara Extinto o Órgão Interpartidário Dos "3 Grandes"

ROUPA SUJA

J. E. DE MACEDO SOARES

Os ultimos debates no Senado causaram penosa impressão no espirito publico, que lamenta, não somente a chatice dos principais provocadores, como a grosseria e brutalidade da forma em que manifestaram seus despeitos e azedumes.

Já o sr. senador Dornelles não foi feliz no ajuste de contas a que se entregou, apresentando um rosário de fatos fora da ambiência moral e politica em que se produziram, assim adulterando implacavelmente o papel histórico de alguns dos principais personagens da triste comédia do "curto periodo" da usurpação getuliana.

Oficial do Exercito, o senador Dornelles lavou principalmente a roupa suja de camaradas de classe que, rompidos os compromissos da hierarquia e da disciplina com a quebra da legalidade em 1930, se apossaram dos postos, no govêrno e na administração, para os quais não estavam absolutamente preparados. Portanto, não é possivel enfileirar êsses lamentáveis episódios como se fossem apenas o fruto de maquinações pessoais ou se os deveremos exclusivamente a um desbordamento dos quarteis. A verdade é que uma onda de ambições temerárias de politicos e politiqueiros civis formigou em tôrno das jovens celebridades dos tenentes que vieram de roldão na onda de 1930. A nova sociedade politica improvisou-se nas dobras da aventura, abrindo um hiato nas gerações, gerando o espetaculo de desprestigio e falta de autoridade dos pretensos chefes e "bigs", que temos sob os olhos.

No discurso do sr. senador Dornelles não encontramos um raciocinio bem deduzido, que permitisse aos ouvintes puxar o fio de Ariane no labirinto de suas confusões. Entretanto, fácil seria, localizando as intenções dos protagonistas, tirar a divisória entre os que só se ocupavam de mamar na ditadura estabulada e os que, compreendendo o absurdo da situação, cuidavam sem ódio e sem violência de acabar com tão ignóbil situação. As pessoas que acompanharam de perto a atuação prudente, porem firme do sr. general Dutra sabem que, transposto o cáos de 1937 e restabelecida a coesão e unidade moral das fôrças armadas, já no começo da guerra e cada vez mais acentuadamente em seguida — o sr. general Dutra preocupava-se com o restabelecimento no pais, da legalidade e de um regime democrático representativo. Nessas primeiras inquietações do ministro da Guerra da ditadura, por certo não havia nenhuma hostilidade ao sr. Getulio Vargas. Talvez o sr. general Dutra levasse até muito em conta a posição pessoal do ditador, dando lugar a marchas e contra-marchas nas suas decisões, o que o sr. senador Dornelles apresentou ao Senado fora da ambiencia, sem a qual não poderiam ser apreciadas com justiça.

O futuro historiador terá de colocar em extremos diametrais a ação Dutra e a reação Góes na preparação e, depois, no desencadeamento da luta contra a ditadura. Goes, impulsivo e sentimental, sofrendo dos recalques de responsabilidade em toda a extensão da obra de 1930, nunca se desembaraçou de uma cumplicidade latente que o inibia de tirar conclusões das próprias premissas.

Essas ligeiras observações tendem a mostrar como estão ultrapassados no julgamento publico os homens de 1930 — pelo menos os que em tempo não se desembaraçaram dos equivocos e confusões da Torre de Babel, em que deu. E é por isso que, não obstante todos os seus clamorosos desesperos, a candidatura Góes seria tão absurda e impossivel como a do sr. Nereu Ramos e o seu oculto cordão umbilical com o mais peçonhento getulismo — bem como as de quarta classe mineiras, a do peculatario Ademar, interventor queremista em 1938, e, finalmente, a mais impossivel de todas, a do próprio histrião de São Borja.

Lembrem-se, pois, os responsáveis e dirigentes, com isenção de animo, que não se trata apenas de apresentar candidatos, mas de elege-los e, mais ainda do que isso, de dar ao pais um governo honrado, eficaz e viável.

MAS DEIXA A PORTA ABERTA PARA NEGOCIAÇÕES FUTURAS

Foi Um Acontecimento Memoravel a Sessão da Camara — O Ministro da Justiça Manifesta o Pensamento do Presidente Pela Manutenção do Acordo — Insiste-se Na Mesa Redonda No Rio Grande

No seu discurso pronunciado ontem, na Camara dos Deputados (cujo texto integral publicamos na 11ª página), o sr. Prado Kelly declarou extinto o orgão interpartidario constituido dos três presidentes do PSD, UDN e PR, mantendo, porem, a possibilidade de serem continuadas as conversações no sentido de uma solução harmonica do problema da sucessão presidencial.

O sr. Prado Kelly, quando pronunciava seu discurso

Não podia ter sido maior o interesse despertado pelo discurso do sr. Prado Kelly. Quando o presidente da UDN assomou à tribuna, precisamente ás quinze horas e meia, estavam completamente lotadas todas as dependencias da Camara. As bancadas de todos os partidos, compreendendo as representações dos vinte e um Estados da Federação, apresentavam-se completas em plenario. Os locais da imprensa regorgitavam de jornalistas e fotografos. Nas galerias e nas tribunas, o povo aglomerava-se por trás das cadeiras ocupadas.

Ouvido no mais profundo silencio, apenas aparteado uma unica vez, pelo sr. Juraci Magalhães, o presidente da UDN

Um Ambiente Memoravel

prendeu a atenção geral da Camara durante mais de uma hora.

FIM DOS "3 GRANDES", MAS NÃO DOS ENTENDIMENTOS

No seu discurso, o sr. Prado Kelly fez o relato minucioso de todos os acontecimentos politi-

(Conclui na 2ª pág.)

O BRASIL QUER OU DISPENSA O CAPITAL E A TÉCNICA ESTRANGEIRA? EIS A QUESTÃO

A Standard Oil Quer Apenas Negociar Com o Petroleo do Brasil — Não Consegue Capitais Brasileiros Porque Dá Dividendos Muito Baixos... — Ha Muita Oferta Para o Mercado de Capitais e o Brasil Precisa Ser Realista Para Não Perde-los

Por OCTAVIO THYRSO
(Enviado Especial do DIARIO CARIOCA)

NOVA YORK outubro — A exploração do petroleo brasileiro, pela Standard Oil, de New Jersey suscita uma questão maior: a de sabermos, ao certo, se o Brasil quer ou dispensa a colaboração do capital e da técnica estrangeira, na valorização de nossas riquezas.

Ao ouvirmos aqui, em um trigésimo andar do edificio principal da Rockefeler Plaza, um dos quatro vice-presidentes da empresa enumerar algumas das condições essenciais ao desenvolvimento da industria petrolifera em nosso país, comprovamos que as pretensões da Standard são, em suma, as mesmas de qualquer outro dono de ciencia e dinheiro que venha a trabalhar no Brasil.

A circunstancia de estarem reunidos naquela sala algumas das mais eminentes figuras da maior corporação industrial do mundo não atenuava o prosaismo das pretensões manifestadas. Nem a agitada cronica da companhia, os feitos de seus aventurosos pioneiros e as façanhudas traficâncias do primeiro Rockefeller — troféus jacentes da pre-historia capitalista — davam para colorir de romanesco a trivialidade das intenções.

REIVINDICAÇÕES DO CAPITAL

Que nos dizia, em sintese, o sr. Robert T. Haslam? Após nos haver mostrado os poços da Luisiania, as refinarias, as fabricas-piloto e os laboratorios de experimentação — com o intuito de dar-nos idéia precisa do vulto do seu "business" — o negociante de petroleo exibia-se inteiro, experimentado e eficiente bastante para saber inadequados aos dias de hoje os obsoletos metodos de seus antecessores.

Nenhuma novidade ou manifestação sensacional fluia da sua boca. O que lhe ouviamos podia ser proferido por um fabricante de sapatos —se já não os tivessemos aí em numero bastante para dispensar a ida dos de cá. Quer ele, em ultima analise, o seguinte: liberdade para operar o seu negocio, por conta propria e a seu risco submetido, é claro, a toda a legislação brasileira vigente, sem alergias por tributações fiscais ou codigos trabalhistas. Dizia o sr. Haslam, a proposito, e com muita razão, que toda a lei ou manifestação feita para atrair a colaboração do capital deve levar em conta a responsabilidade dos "managers" perante a numerosa massa de acionistas. Quando se subestima o dinamico senso critico dos "share-holders" norte-americanos arrisca-se tornar inviaveis os empreendimentos que se objetivam incentivar. Se não se oferece ao capital e à técnica a oportunidade de participar em inversões que possibilitem lucro razoavel, durante longo tempo, está-se repelindo a sua colaboração. Uma das garantias de lucro é deixar a direção da empresa em mãos dos que lhe conhecem as operações e têm dinheiro para levá-las avante.

Por conseguinte, inocua será a disposição legal que retirar ao capital esse direito legitimo.

O vice-presidente da Standard Oil reconhece que a sua economia tem participação minoritaria em diversas empresas dispersas pelo mundo. E cita mesma algumas delas: no Iraque, por exemplo, é de 11 1/2% a cota da Standard na empresa local; na Arabia Saudita é de 30%. No Canadá, porem, a Standard possui 71% das ações da Imperial Oil e na Noruega eleva-se a 51% a cota em mãos do grupo americano. Em todos os casos, porem, acentua o sr. Robert T. Haslam, o socio é sempre altamente experimentado, tem conhecimento igual ou maior do que a Standard em assuntos de petroleo, es-

(Conclui na 2ª. pág.)

FLUSHING, Nova York — O ministro do Exterior da Russia, Andrei Vishinsky, discute com Jakob Malik (centro), tambem da Russia, e Vladimir Clementis, ministro do Exterior da Tchecoslovaquia, sobre a vitoria da Iugoslavia sobre a Tchecoslovaquia, na eleição para o Conselho de Segurança das Nações Unidas. O Equador e a India foram os dois outros paises eleitos para o Conselho. (Foto UP-ACME-D.C., via aérea).

GÓIS TENTOU AGREDIR A JOSÉ AMÉRICO NO SENADO

PORQUE O SENADOR UDENISTA PROTESTOU CONTRA ATENTADOS AO DECORO NO DISCURSO DO SEN.-GENERAL

O senador Góis Monteiro, P.S.D. de Alagoas, voltou, ontem, a prender a atenção do Senado, com algo mais do que um discurso, pois entre ele e o senador José Américo, UDN da Paraiba, por pouco não houve cenas de pugilato.

OFENDEU AO DECORO DO SENADO

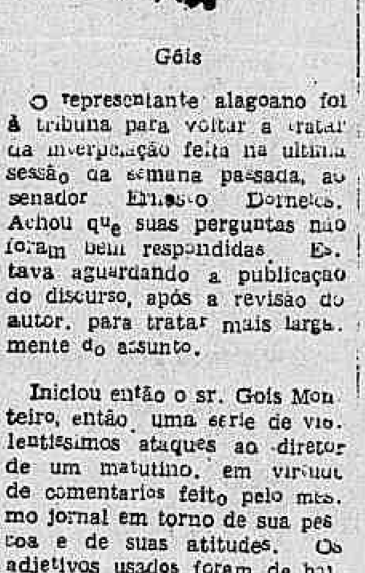

Góis

O representante alagoano foi à tribuna para voltar a tratar da interpelação feita na ultima sessão da semana passada, ao senador Ernesto Dornelles. Achou que suas perguntas não foram bem respondidas. Estava aguardando a publicação do discurso, após a revisão do autor, para tratar mais largamente do assunto.

Iniciou então o sr. Gois Monteiro, então, uma serie de violentissimos ataques ao diretor de um matutino, em virtude de comentarios feito pelo mesmo jornal em torno de sua pessoa e de suas atitudes. Os adjetivos usados foram de baixo calão, pelo que não os podemos registrar. A tal ponto, que o sr. José Americo reagiu protestando com veemencia contra as expressões usadas. Disse que as palavras que estavam sendo pronunciadas pelo senador Gois Monteiro ofendiam o decoro do Senado. Os senadores Aluisio de Carvalho, UDN da Baía, Hamilton Nogueira, UDN carioca e Ribeiro Gonçalves, UDN do Piauí, apoiam as declarações do sr. José Americo. Os debates se tornam acalorados.

Em certo ponto, o sr. José Americo lamentou o estado de invalidez do representante alagoano. De outra forma, disse, outra seria a atitude dos parlamentares para revidar o gesto do senador Gois Monteiro.

DE BENGALA NA MÃO

E' quando o senador Gois Monteiro deixa sua poltrona e avança para o sr. José Americo, de bengala na mão. Os senadores Pinto Aleixo e outros acercam-se dos quase conten...

(Conclui na 2ª. pág.)

EXCLUSIVO

Dutra Quer Manutenção do Acôrdo

Declara o Ministro da Justiça

À noite de ontem, o DIARIO CARIOCA procurou o ministro da Justiça, a fim de solicitar a sua impressão sobre as possibilidades do Acordo, em face dos ultimos e importantes acontecimentos.

Com a responsabilidade da coordenação oficial que, em nome do presidente da Republica, vem procurando fazer para a permanencia do Acordo entre UDN-PSD-PR, o sr. Adroaldo Costa prestou-nos a seguinte e exclusiva declaração:

— Continuo firmemente convencido de que o interesse nacional exige o entendimento dos partidos democraticos para solução do problema sucessorio da Republica. Outro não é aliás, o pensamento do senhor presidente da Republica, e, segundo pude verificar, o da grande maioria dos integrantes desses partidos. Se esse entendimento é imperativo nacional, devemos confiar em que os partidos democraticos encontrem meios e modos de realizá-lo, de forma honrosa para todos e com o espirito voltado para a grandeza do Brasil".

DA BANCADA DE IMPRENSA

ACORDAM DISCORDAR

Pelo cronista parlamentar do D. C.

O esperado discurso do sr. Prado Kelly, de que a opinião pública necessitava para a exata compreensão dos acontecimentos politicos dos últimos dias, ligados ao problema da sucessão presidencial, caracterizou-se pela serenidade no exame objetivo dos fatos. Devem estar decepcionados os sensacionalistas e os pescadores de aguas turvas, que supunham saciar, na palavra oficial da UDN, sua sêde de intrigas e dissenções. O sr. Prado Kelly, entretanto, soube evitar o terreno alagadiço, que não raro se transforma em sorvedouro de atitudes. Manteve-se, pelo contrário, no alto, a sobrevoar a região pantanosa, para pousar em terra firme e enxuta.

LIBERDADE DE ESCOLHA

Em tudo o relato dos acontecimentos e das conversações, conservou uma linha impecavel de pensamento politico, inteiramente voltado para o interêsse nacional, sem qualquer vestigio de intransigência ou qualquer reserva mental inspirada na paixão de partido ou nas ambições pessoais. Ao declarar que a UDN considera extinto o orgão interpartidario constituido pelos "3 grandes", o sr. Prado Kelly não fez mais do que reconhecer um estado de coisas que se apresentava clarissimo, sem que, para isso, tivesse o seu partido concorrido de alguma forma. Cabia-lhe, apenas, declarar uma situação.

O PSD, no fundo, não estava querendo propriamente um acôrdo, pelo menos um acôrdo como é costume entendê-lo, um acôrdo obtido por transigências e concessões reciprocas, que ponham, mesmo, de acôrdo os diversos grupos; acôrdo, para o pretenso majoritário, é a aceitação dos seus pontos de vista, que devem prevalecer — pensa o sr. Nereu Ramos — sobre os dos outros. Acôrdo, é o que os outros fazem, de aceitar sem discutir, pois é bastante pensar em discutir para que o PSD se desinteresse do assunto.

No fundo de tudo isto, estava aquêle velho concento patriarcal da liberdade de escolha do candidato: "Pode casar com quem quiser, contanto que seja com o primo Nereu." Aí está, em poucas palavras — que não cabia ao sr. Prado Kelly proferir da tribuna — a razão do impasse. Não obstante, o presidente da União Democrática Nacional absteve-se de fechar a porta à possibilidade de futuros entendimentos entre os partidos, que a isso vêm sendo concitados pelo sr. presidente da República.

O ACÔRDO MORREU; VIVA O ACÔRDO!

E' bem possivel, até, que o encerramento das negociações nesta fase e por êste processo, venha a permitir um verdadeiro acôrdo, como é de desejar, para o fortalecimento da politica do Govêrno, para garantia da ordem democrática e tranqüilidade do país. Não será um paradoxo dizer-se que, extinto o orgão encarregado da execução do acôrdo, o acôrdo poderá ser executado.

Realmente, as sugestões feitas pelo sr. Prado Kelly e refugadas à primeira vista pelo presidente do PSD, correspondem, exatamente, ao mais vivo desejo da nação, nêste momento decisivo. São das mais elevadas e desambiciosas, como deveriam ser as de todo mundo, se houvesse empenho efetivo em resolver um problema nacional, e não apenas o de garantir a imposição de um nome. Propusera o sr. Prado Kelly fôsse tomado em conta, "para o êxito da campanha, na qual estariamos solidarizados (os 3 partidos) as condições indispensaveis à vitória, isto é, sensibilizar o maior eleitorado possivel com a escolha de nomes que pudessem proceder de Estados de densa população eleitoral, o que desde logo facilitaria a propaganda naquêle setor, e conjugar êsse critério com o do valor das pessoas indicadas, que, pela sua altura moral, intelectual e politica, pudessem receber, de igual passo, a simpatia da Federação."

Estamos certos de que, se em vez de submeter esta fórmula, que era um simples ponto de partida para o trabalho em comum da seleção de nomes, ao partido obstinado que se mostrou o PSD nesta emergência, o sr. Prado Kelly pudesse ouvir, a respeito, a opinião do país, o resultado seria a aprovação quase unânime da proposta. O processo indicado era justamente o que todos queriam e querem. Ninguem pensa senão numa solução dêsse gênero, garantidora da manutenção dos compromissos interpartidarios, selados sob os auspicios do sr. presidente da Republica e, a mesmo tempo, capaz de dar ao país um Govêrno que corresponda às aspirações gerais, "pela sua altura moral, intelectual e politica."

Haverá quem possa objetar a êsse critério e preconizar, em termos condizentes com o interêsse público, uma solução de outro tipo, inspirada em intenções diferentes?

Designação de Novos Membros Para a CCP

Apresentou-se, ontem, ao presidente da Comissão Central de Preços, o sr. Antonio Barro de Carvalho, novo representante no referido orgão do Ministério da Fazenda.

Por outro lado, o ministro da Guerra, general Canrobert Pereira da Costa, designou, ontem, o capitão de intendencia José dos Santos, para substituir o coronel de intendencia Luiz Ravedutti Sobrinho, no cargo de delegado das Forças Armadas junto à CCP.

AGREGADO O VICE-PRESIDENTE DA CCP

Em virtude de sua nomeação para vice-presidente da Comissão Central de Preços foi agregado ao Quadro de Oficiais Intendentes da Aeronautica, o tenente coronel intendente, Luis Peres Morreira.

LIVRE-SE DA TOSSE
E DEFENDA OS
SEUS BRÔNQUIOS COM
BENZOMEL
Granado

DOENÇAS
NERVOSAS
Dr. Neves Manta
RUA SEN. DANTAS, 40
De 15 às 18 horas

Kelly Declara Extinto o Orgão Inter-

(Conclusão da 1.ª pág.)

cos, que começaram com a conferencia de Petropolis e terminaram com a nota da UDN de 18 do corrente.

Nesse relato historico, o sr. Prado Kelly definiu a posição da UDN, em face dos ultimos acontecimentos e que foi aquela segundo a qual considerava extinta a Comissão dos "3 grandes", mas não fechava a porta à continuação dos entendimentos.

De resto, foi esta a interpretação confirmada para o discurso do sr. Prado Kelly pelos demais lideres da UDN inclusive pelo sr. Juracy Magalhães, esclarecendo o sentido de seu aparte.

A este propósito, confirma-se, aliás, que no mesmo sentido foi a decisão adotada pela Comissão Executiva da UDN, na sua reunião de ontem pela manhã, quando o sr. Prado Kelly esclareceu para seus companheiros as linhas gerais do seu discurso.

APELO DO PRESIDENTE

Finalmente, foi tambem esta a explicação que o sr. Prado Kelly ofereceu ao ministro da Justiça, quando este, em nome do presidente da Republica, fez-lhe a solicitação, poucas horas antes do discurso, para que adiasse o seu pronunciamento.

Dessa forma, ficaram dissipadas as ligeiras duvidas que, a respeito, foram suscitadas por diversos setores pessedistas, quando o sr. Prado Kelly deu por finda sua oração.

A MESA REDONDA NO RIO GRANDE DO SUL

Entrementes, os jornais do Sul prosseguem com as manchetes alusivas à realizacao da "Mesa Redonda", destinada a reunir os srs. Ademar de Barros, Getulio Vargas, Valter Jobim e Nereu Ramos.

São dos jornais de Porto Alegre os trechos que passamos a reproduzir:

"A conferencia preliminar deverá realizar-se em Porto Alegre, quinta-feira proxima.

A fixação definitiva da data está dependendo do assentimento dos srs. Ademar de Barros e Nereu Ramos que serão consultados hoje ou amanhã pelo deputado Paulo Nogueira Filho, secretario geral do P.S.P.

Assentada que seja a data de 27 do corrente, o governador Ademar de Barros chegará a esta capital, em seu avião particular, na vespera, dia 26, em companhia dos srs. Erlindo Salzano, que segue hoje para S. Paulo, e Paulo Nogueira Filho. Os dois outros membros da equipe progressista, srs. Ernesto Sepe e Gabriel Pedro Moacir, permanecerão nesta capital".

Os circulos pessedistas autorizados desmentem a autenticidade desses despachos, esclarecendo que tudo não passa de exploração dos elementos ademaristas.

A este propósito, a unica verdade que pode ser admitida é o desejo já expressado pelo sr. Nereu Ramos no sentido de ter um entendimento pessoal com o sr. Valter Jobim, neste momento em que a situação politica assume a maior gravidade.

A intenção é explicada, então, por motivo de ser o Rio Grande, na pessoa do governador Valter Jobim, o mais forte reduto pessedista ligado à direção nacional do partido.

AMANHÃ
SERGE KOUSSEVITZKY
COM A
ORQUESTRA SINFONICA BRASILEIRA
No Teatro Municipal, ás 21 Horas
3.º E ULTIMO CONCERTO EXTRAORDINARIO
PROGRAMA
FESTIVAL BEETHOVEN
1.ª Sinfonia
9.ª Sinfonia (CORAL)
Solistas: CARLA CAPUTI (Soprano)
MARIA HENRIQUES (Contralto)
MARION ALCH (Tenor)
ALEXANDRE WOLKOFF (Baixo)
CORO DO TEATRO MUNICIPAL DO RIO DE JANEIRO
Localidades á venda na bilheteria do Teatro

SENADO

Aprovados Tres Vetos do Prefeito

NUMEROSOS OUTROS CONSTARAM DO EXPEDIENTE

No expediente, foram lidas as razões dos vetos opostos pelo prefeito do Distrito Federal, aos seguintes projetos de lei da Camara Municipal: que estende aos professores de artes do quadro suplementar especial as vantagens da lei que eleva os vencimentos a padrão "O"; que dispensa o interesticio de 730 dias na classe para efeito de promoção; que isenta de emolumentos de construção e dos impostos de transmissão e predial, durante 10 anos, edificações de valor, cada uma até 100 mil cruzeiros; que regumenta, explicitamente, o projeto que diz respeito a responsabilidade dos funcionarios municipais; que tem por objetivo a criação do Departamento de Ensino e Fomento do Cooperativismo, subordinado à Secretaria de Agricultura.

VETOS APROVADOS

Na Ordem do Dia, foram aprovados os vetos do prefeito do Distrito Federal opostos aos projetos de lei da Camara Municipal que torna obrigatoria a destinação e adaptação, para fins residenciais, de um terço dos edificios de mais de oito andares a serem construidos nesta capital; que define a seguridade para efeito de aposentadoria com vencimentos integrais; que extingue a parte especial do Quadro Suplementar, criada pelo decreto 81813, de 5 de março de 1947, e transfere, para igual cargo e carreira do Quadro Permanente, os servidores que a integram.

PARCIALMENTE APROVADO

A seguir, foi aprovado parcialmente, o veto oposto ao projeto que dispõe sobre o tempo de serviço prestado por servidores municipais, inclusive professores, na zona rural ou em locais comprovadamente de dificil acesso.

O veto foi dividido em duas partes, sendo a primeira mantida e a segunda rejeitada. A parte do veto que foi rejeitada, diz respeito ao tempo a reverzao de funcionario aposentado por invalidez, referindo-se ao artigo 2º do projeto.

REGULAMENTO

Em regime de urgencia, foi discutido o projeto de reforma do Regulamento da Secretaria do Senado. Em face dos pareceres verbais, não houve tempo para sua elaboração, ficando a matéria para ser resolvida hoje.

OUTRAS MATERIAS

Foram aprovados, ainda, os projetos de decreto legislativo que aprova o texto definitivo do Acordo Internacional do Trigo firmado pelo Brasil, em Washington, a 23 de março de 1949; o projeto da Camara que autoriza o Executivo a abrir pelo Ministerio da Fazenda o credito especial de Cr$ ... ... 30.000.000,00, para atender às despesas com a propaganda do café no exterior, a requerimento do sr. João Vilas Bôas, foi enviado à Comissão de Agricultura.

3.º Aniversario da Gestão Clovis Pestana Na Viação

Passa hoje o terceiro aniversario da gestão do ministro Clovis Pestana na pasta de Viação e Obras publicas.

Representante de seu Partido, o P.S.D. e de seu Estado, o Rio Grande do Sul, no governo da União, logrou o sr. Clovis Pestana neste trienio, impor-se à admiração de todo o país, dedicando-se aos problemas administrativos do Ministerio e a uma obra de realizações marcantes, reclamadas pelo desenvolvimento do país.

Neste ensejo, os amigos e admiradores do sr. Clovis Pestana prestar-lhe-ão, hoje, às 11 horas, em seu gabinete, inumeras demonstrações de apreço.

Comendador Gervasio Seabra

FALECEU, ONTEM, O CONHECIDO "TURFMAN"

Em sua residencia à praia do Flamengo n. 88, faleceu ontem às 18 horas, o conhecido "turfman" e industrial, sr. Gervasio Seabra, que há vários dias guardava o leito, presa de enfermidade que desafiou todos os recursos medicos.

O seu enterramento terá lugar hoje, às 15 horas, no Cemitério de São João Batista, saindo o feretro da Capela Mortuaria da rua Real Grandeza.

Dr. Elias Mussa Cury
MÉDICO
Consultório: Avenida Rio Branco, 128 - 2.º andar — Sala 202
Terças, Quintas e Sábados
das 9 às 12 horas

CAMARA

AINDA NÃO SE CONCLUIU A VOTAÇÃO DA LEI CANCELANDO AS DÍVIDAS DOS PECUARISTAS

O SOCIALISMO E O CULTO DO INDIVIDUO — O SR. CAFE FILHO FAZ NOVA VISITA — OUTROS FATOS

Depois de uma exposição sobre as diversas fases do acordo interpartidario, o sr. Prado Kelly deu ontem, da tribuna da Camara, a ultima palavra da UDN sobre a posição deste partido em face da decisão do PSD no sentido de que o candidato à Presidencia da Republica deve sair de suas fileiras. Considerou o presidente da União Democratica Nacional definitivamente rompido o acordo, manifestando o orador, em nome de sua agremiação partidaria, os seus votos no sentido de que a contenda eleitoral que se avizinha seja caracterizada pelo respeito aos direitos da vontade coletiva, confiando no povo, nas mãos do qual está a defesa do regime, inclusive da patria. Por sua vez, o sr. Acurcio Torres declarou que a palavra do sr. Prado Kelly não ficará sem resposta, a qual virá em breve.

O SOCIALISMO E O CULTO DO INDIVIDUO

O sr. Prado Kelly falou como lider de seu partido, nos ultimos momentos do expediente, expediente que foi iniciado com a palavra do deputado Aureliano Leite, falando sobre a personalidade de Amadeu Amaral, no aniversario de sua morte. Em seguida falou o sr. Hermes Lima, concluindo o seu discurso iniciado na ultima sessão da semana passada. Entre outros conceitos sobre o socialismo, defendeu o de que o mesmo é menos o culto do Estado do que do individuo. Aproveitou o sr. Hermes Lima a oportunidade para falar mais uma vez sobre o problema do petroleo em nossa terra, estendendo-se sobre a ação da Standard em face do Estatuto do Petroleo.

NOVA VISITA DO SENHOR CAFE' FILHO

Foram depois ouvidos pela Casa os srs. Benicio Fontenele e Café Filho. O primeiro tratou do dissidio coletivo dos trabalhadores nas industrias de fiação e tecelagem do Rio de Janeiro, fazendo o segundo um relato de sua visita à Colonia Juliano Moreira. Declarou haver testemunhado ali um processo eminentemente humano de tratar aqueles que perderam a razão, recolhendo porem uma impressão dolorosa. Os loucos, curados, são preparados para o reingresso na sociedade, mas não os aceita, demonstrando os parentes e aderentes dos ex-loucos uma certa prevenção. Esse tocou fundo no sr. Café Filho, mas ele, coitado, nada pode fazer. O sr. Café Filho, durante o pouco tempo que passou pelo microfone ainda teve tempo de apresentar uma requerimento de informações se o governo deu cumprimento ao decreto baixado por ocasião do centenario de Machado de Assis, promovendo as publicações da obra do escritor, e instituindo um concurso para romances, contos ensaio, biografia e critica, cujos premios deveriam ser distribuidos de três em três em três anos.

FATOS DA ORDEM DO DIA

O discurso do sr. Prado Kelly iniciado precisamente às 15,30 invadiu o tempo da Ordem do Dia, tendo esta começado mais tarde. A primeira a ser votada, a qual foi discutida pelos srs. Coelho Rodrigues e Pedro Pomar, foi avulso do Orçamento concernente ao Plano de Valorização Economica da Amazonia. Na votação desta materia o sr. Pedro Pomar atrasou os trabalhos em muito, com a verificação de votação que requereu.

AINDA A LEI DA PECUARIA

Ainda ontem não foi concluida a votação da proposição cancelando a divida dos pecuaristas, por não ter se registrado o "quorum" suficiente, na verificação pedida pelo sr. Pedro Pomar. Houve, como das vezes anteriores, varios oradores.

Na falta de número para continuar as votações, foram encerradas várias discussões.

Góis Tentou Agredir a José Americo No Senado

(Conclusão da 1.ª pág.)

dores e evitam o prosseguimento dos passos de ambos. O incidente termina aí. O senador Gois Monteiro continua na sua oração, mas já com linguagem moderada. Mas logo adiante volta a reeditar os conceitos anteriormente emitidos sobre a pessoa do diretor do "Correio da Manhã" e outra quase cena de pugilato se repete. E' que o sr. Gois Monteiro, referindo-se aos ataques daquele jornal, lamentou a covardia dos senadores; do contrario, acrescentou, reagiriam contra o jornal. Desta vez é o sr. José Americo que investe contra o senador Gois Monteiro, em atitude ameaçadora. Outra vez os senadores circunstantes evitam que os dois representantes se aproximem um do outro, evitando cenas mais lamentaveis.

A SESSÃO NÃO FOI SUSPENSA

Durante os incidentes, o sr. Nereu Ramos não chegou a suspender a sessão. Apenas chamou a atenção dos senadores para que adotassem atitudes mais parlamentares.

O Brasil Quer ou Dispensa o Capital

(Conclusão da 1.ª pág.)

pecialmente onde a Companhia é o associado menor.

O CAPITAL ESQUIVO

A esse respeito ocorreu ao sr. Haslam citar um caso concreto, passado no Brasil. Possui aí, a Standard, a Companhia Nacional de Gás Esso. Desde o começo timbrou a Companhia em acentuar o desejo de acolher, com a maior satisfação, associados brasileiros. O grupo da New Jersey manifestou a intenção da nova empresa contar com 40% de acionistas nacionais, ao menos. Entretanto, transcorridos dois anos de atividades e apesar da companhia pagar 6% de dividendos, não foi possivel cogitar de fixar o maximo da participação brasileira, porque, até agora, malgrado ingentes esforços só se conseguiu 16% de capital local!

LEIS INCONSEQUENTES

O vice-presidente da Standard Oil não mencionou expressamente as conclusões que se devem tirar do episodio. Entretanto, facil é registra-las: se, em um negocio que dá lucro logo, o capital brasileiro custa a aparecer, e não aparece em proporção satisfatoria, com que direito se fala em confiar ao mesmo capital os maiores onus de um negocio maior e mais complexo, como é o da exploração do petroleo? Não é dificil compreender, em virtude do mesmo episodio, o absurdo de uma legislação que obrigue esse esquivo capital a assumir a liderança em negocios de petroleo.

Note-se que foram de 6% os dividendos distribuidos pela Gás Esso — e não precisa dizer-se mais nada para sabermos porque o capital brasileiro não apareceu. Acha pouco...

LUCROS DEMORADOS

A amostra é significativa porque em negocios de refinação e exploração a proporção dos lucros não é maior. Respondendo a uma pergunta que lhe foi dirigida por um reporter brasileiro o sr. Haslam declarou, a respeito, que só um grupo de "managers" audaciosos poderia assegurar lucros de 6% a acionistas de empresas do genero mesmo após dez anos de operação!

ESCASSEZ MUNDIAL DE CAPITAIS

Um comentario do vice-presidente da Standard Oil, que desejamos notar nesta primeira reportagem, refere-se à concorrencia mundial no mercado de capitais. Observou o sr. Haslam que, em todo o mundo, há projetos e planos à espera de financiamento. Empresas particulares e governos atropelam-se para conseguir o dinheiro necessario a realizações que idearam. O mesmo se verifica em relação à paises e até a continentes (como é o caso da Africa e da Asia, por exemplo). Em face a tão grande concorrencia o capital aflue para onde lhe oferecem condições mais favoraveis. Irá para o Brasil se lhe criarmos um clima propicio, sob o ponto de vista de probabilidade de lucros e garantias de propriedade.

Será inutil estarmos a legislar — podemos concluir licitamente — sem levarmos em conta a conjuntura mundial. O momento é decisivo. Ou o Brasil reconhece que a tecnica e o capital estrangeiro podem ajudar a elevar o nivel de vida do povo, a liquidar a miseria (ou o comunismo), a ignorancia e todos os seus outros beneficiarios — inclusive os profissionais da xenofobia, e passa a legislar em consequencia, ou abandona de vez a idéia de obter essa colaboração, e cede a outros o lugar que pode ser o seu.

Felippe Miranda Rosa
ADVOGADO
RUA DO CARMO, 49 2.º — TELS 42 8993 e 42 6364

O TEMPO

TEMPO — Nublado.
TEMPERATURA — Estavel.
VENTOS — De Norte a Leste, fracos.
MAXIMA — 29 6
MINIMA — 19.1

Recuperação de Titulos da Divida Publica

O presidente da Republica sancionou decreto do Congresso Nacional, permitindo a recuperação de titulos da Divida Publica ao portador.

TUBERCULOSE E RAIOS X
DR. C. CARVALHO LEITE
Terças, quintas e sábados
— 2 às 5 horas —
DR. PAULO M. TAVARES
Segundas, quartas e sextas
— 2 às 5 horas —
MÉDICOS DO SANATORIO
AZEVEDO LIMA
Cons. SENADOR DANTAS
40. 4.º andar
— Telefone: 42 /209 —

Francisco Campos
Aprigio dos Anjos
ADVOGADOS
Rua Araujo Porto Alegre, 70
salas 318, 31[illegible]
Telefone 42-911[illegible]

RAIOS X
TOMOGRAFIAS
Exames radiologicos em residencia
Drs. Victor Côrtes
e Renato Côrtes
Diariamente das 9 às 12 e das 14 às 18 horas
Rua Araujo Porto Alegre, 70-9.º and.
TELEFONE: 22-5330

HEMORROIDAS
Tratamento sem dor e sem operação por processos modernos
DR. OLIVEIRA
R. VISCONDE RIO BRANCO
N. 47 - 1.º — Tel.: 42-5509
Hora popular das 18 às 19 horas

CABELOS BRANCOS
JUVENTUDE
ALEXANDRE
USA-SE COMO LOÇÃO

CONSERTAM-SE

MAQUINAS DE COSTURA
USADAS
QUALQUER TIPO
Atendemos chamados a domicilio. Tels. 32 3800 e
— 32-7987 —
R. ESTACIO DE SA, 37

MAIS DE MIL CANDIDATOS PARA 100 LEITOS DESTINADOS A TUBERCULOSOS

COMEMOROU O SEU 3.º ANIVERSARIO O 4.º BATALHAO DE POLICIA — O 4.º Batalhão de Infantaria da Policia Militar comemorou, ontem, o transcurso do seu 3.º aniversario de fundação. As dez horas, com a presença do general Danton Garrastazu Teixeira, comandante da Policia Militar, e do tenente-coronel João Pereira Blanco, comandante da unidade de inúmeras outras autoridades, foi dado inicio ao programa das comemorações, que constou de varias competições esportivas e de desfile da tropa, apresentando pela primeira vez a ordem unida á maneira americana, tal como é usada na Academia Militar de West Point. A unidade prestou uma homenagem ao coronel Assunção, que comandou o "31.º de Voluntários", na guerra do Paraguai. Entre as duas provas, foi lida a ordem do dia alusiva á data. No cliché fixa-se um aspecto da cerimonia.

A POLÍTICA

CONTRA O GOVERNADOR DE ALAGOAS O PARTIDO SOCIAL DO ESTADO

DESENVOLVIMENTO POLITICO NO CEARA — A VOLTA DE BORGHI — A CANDIDATURA BRIGADEIRO NOS ESTADOS

MACEIO', 24 (Asapress) — Admitem os circulos politicos locais que a renuncia coletiva dos deputados pessedistas das Comissões da Assembléia Legislativa, implica em velada hostilidade ao governador Silvestre Péricles. Essa atitude importou em grave prejuizo para os projetos em curso naquela casa legislativa e de interêsse na sua maior parte para o próprio govêrno.

O PSD E O GOVERNADOR DE ALAGOAS

MACEIO', 24 (Asapress) — Anuncia-se que o fortalecimento do PSD acarretará a diminuição do prestigio eleitoral do governador do Estado. Acrescenta-se que o sr. Silvestre Péricles oferecerá forte pressão aos pessedistas. Afirma-se ainda que vão ser feitas recomendações às autoridades municipais e chefes influentes chegados ao govêrno, para que neguem apoio á reestruturação do PSD, sendo possivel que a atitude do sr. Silvestre desgoste ao seu irmão general, provocando um novo incidente na politica estadual, pois as relações entre os dois irmãos não se recompuseram.

ATIVIDADE DOS PARTIDOS, NO CEARA'

FORTALEZA, 24 (Asapress) — Estão sendo intensificadas as atividades dos partidos neste Estado, os quais procuram manter constante contato com o eleitorado do interior. O senador Fernandes Tavora empreende agora uma grande excursão pelo "hinterland", pretendendo visitar cerca de 50 municipios, em arregimentação das forças udenistas.

O deputado Antonio Gentil, presidente do PSD do Ceará regressou de longa viagem pelo interior e prepara-se para nova excursão a varios municipios.

Quanto aos candidatos, fala-se que o PSD escolherá o seu de uma lista de quatro nomes: general Onofre Muniz Gomes de Lima, comandante da Região Militar sediada em Belo Horizonte, deputado federal Antonio Gentil, deputado estadual Parsifal Raposo e dr. Otavio Lobo, diretor da Faculdade de Direito. Em relação à UDN, fala-se no nome do senador Fernandes Tavora, presidente do partido no Ceará, já havendo o mesmo lançado essa candidatura na cidade de Jaguaribe, por ocasião da visita do aludido politico àquela cidade.

BORGHI VAI VOLTAR

S. PAULO, 24 (Asapress) — Antes de seguir para o Rio, e falando à reportagem, o sr. Ugo Borghi declarou:

"Vou voltar. E' uma necessidade voltar e, em janeiro, estaremos em plena atividade, dirigindo o PTN em São Paulo, sendo o principal trabalho agora reestruturar os diretorios do interior para o proximo pleito".

E, a proposito do acôrdo interpartidario, disse: "Acredito que é muito dificil que os chamados três grandes cheguem a uma solução satisfatoria. A escolha de nomes é uma coisa dificil. Sinceramente, não creio em bons resultados para os trabalhos da frente interpartidaria."

CANDIDATURA BRIGADEIRO

Ao senador Ribeiro Gonçalves o presidente da UDN do Piauí, sr. Euripedes de Aguiar, enviou o seguinte telegrama:

"Comunico V. Excia. Diretorio Estadual UDN Piaui aplaudindo movimento popular pro candidatura brigadeiro Eduardo Gomes, deliberou submeter alta consideração esse diretorio adoção aquela candidatura na certeza de que assim procedendo expressa sentimento civico povo piauiense que vê no grande brigadeiro o homem a ser chamado para a ingente tarefa de conduzir o Governo do Brasil no regime da lei".

3 DEPUTADOS APOIANDO A CANDIDATURA EDUARDO GOMES

GOIANIA, 24 — (Asapress) — Três deputados udenistas, os srs. José Fleury, Wilmar Guimarães e José Mendonça, estão apoiando o movimento estudantil pró candidatura Eduardo Gomes, manifestaram o seu entusiasmo e seu aplauso á campanha que ora se desenvolve em todo o pais pela apresentação do nome do brigadeiro á sucessão do presidente Dutra. Esses parlamentares que foram dos primeiros que acompanharam em Goiaz o grito dos democratas de 1945 quando, rompidos os diques da censura á imprensa, lançaram o nome do brigadeiro, lutando, desde então, nas fileiras da UDN. Reafirmando a sua fé nos ideais que animaram a campanha brigadeirista daquele ano os três referidos deputados deverão falar no comicio do proximo dia 29 de outubro quando os estudantes, tocado pelo mesmo entusiasmo de seus colegas cariocas e mineiros, apresentarão a candidatura de Eduardo Gomes e pedirão para ela o apoio do povo goiano. O aludido comicio é aqui aguardado com o maior interesse em todos os circulos politicos partidarios.

A CAMINHO DOS PAMPAS O SR. OSVALDO ARANHA

S. PAULO, 24 (Asapress) — Passou por esta capital, viajando por via aérea, o sr. Osvaldo Aranha, que, como se sabe, deverá avistar-se com o senador Getulio Vargas no Rio Grande do Sul.

Procurará o M. do Trabalho Concluir Novos Contratos

201.000 LEITOS-DIAS, EM TODO O PAIS, SÃO AINDA INSUFICIENTES — ESTUDOS QUE SERÃO REALIZADOS

Mais de mil trabalhadores doentes de tuberculose requereram ontem inscrição para tratamento aproveitando a reserva de 100 leitos-dias em um sanatorio desta capital.

NOVOS CONTRATOS

Tendo em vista a extraordinaria afluencia de candidatos aos leitos-dias em sanatorios, verificada em um só dia de inscrição, o ministro do Trabalho determinou que se estude a possibilidade de realizar novos contratos, de modo a atender a um numero maior de doentes.

EM TODO O PAIS

Informa o Ministerio ser de 201 000 o numero de leitos-dias á disposição dos trabalhadores tuberculosos em todo o país. Não obstante, avultam continuamente os pedidos de novos leitos, de todos os pontos do territorio nacional.

FARÃO HOJE UMA VISITA AO PRESIDENTE DA REPÚBLICA

Os Delegados Regionais do Trabalho

Os delegados regionais do Trabalho farão hoje uma visita ao presidente da Republica, a quem dirão, de viva voz, quais os problemas e dificuldades que enfrentam no momento, as Delegacias Regionais do Trabalho nos Estados.

COM O MINISTRO

Na tarde de ontem, compareceram os delegados regionais ao gabinete do titular da pasta do Trabalho, agradecendo a oportunidade que lhes proporcionara de vir á capital da Republica debater e apresentar soluções para o bom andamento da politica sindical do país. Acompanharam a delegação os srs. Olavo Siqueira, diretor de Administração do Ministerio do Trabalho, e Luís Costa Araujo, diretor do Pessoal na mesma pasta.

O ENSINO

SUGESTÕES DA ESCOLA POLITÉCNICA DE SÃO PAULO SÔBRE O ENSINO SUPERIOR

Curso Ginasial Em Um Ciclo de Seis Anos e Pré-Universitario Nas Faculdades — Autonomia Didática e Administrativa — Plano Escolar da Municipalidade — Formatura Dos Bacharelandos da Universidade Catolica

A Escola Politecnica da Universidade de São Paulo ofereceu como contribuição para a elaboração da Lei de Diretrizes e Bases da Educação Nacional, na parte referente ao Ensino Superior, um trabalho que inclui um preambulo sobre a articulação de cursos, que propõe seja feita em um ano complementar de seis séries continuas de ginasio. Essa proposição coincide em parte com o decidido pelo III Congresso Nacional de Estabelecimentos de Ensino Secundario, diferindo em situar o complementar na propria escola superior.

O ENSINO SUPERIOR

Para Ensino Superior alcançar maior eficiencia, propõe a Escola Politecnica de São Paulo, em primeiro lugar, que a legislação não possa ser perturbada por meio de portarias, ou leis de exceção ou transitorias, a concessão de bolsas de estudo aos estudantes excepcionalmente capazes de forma a liberta-los da necessidade de trabalhar em outra atividade e exigencias de idoneidade moral e cultural para diretores, professores e alunos das escolas.

AUTONOMIA DIDATICA E ADMINISTRATIVA

Pleiteia tambem a Escola Politecnica de São Paulo inteira autonomia didatica e administrativa para as escolas superiores, que regeriam a escolha dos membros do seu corpo docente, mediante concurso, bem como fixação e duração de cursos, instituições do curso preliminar, formação do curriculo, escolha de funcionarios administrativos (inclusive diretores) elaboração do orçamento anual, aquisição de material etc..

Em consequencia do anunciado propõe a Congregação da Escola Politécnica de São Paulo alterações em varios artigos do projeto de lei que se encontra em curso no Congresso.

UM GINASIO DA PREFEITURA EM OSVALDO CRUZ

O Tribunal de Contas da Prefeitura ordenou o registro do contrato celebrado pela Prefeitura e para construção de um ginasio com 10 classes, à Praça Jaraguá, em Osvaldo Cruz.

Este estabelecimento é parte do plano de criação de uma vasta rede de ginasios municipais gratuitos elaborado pelo prefeito, atraves da Secretaria de Educação e Cultura.

ESCOLA PARA INHOAIBA

O prefeito autorizou a abertura de concorrencia para construção de uma escola de oito classes na Estrada de Inhoaiba, próximo à estação desse nome.

O preço de construção está orçado em Cr$ 1.769.635,10.

FORMATURA DOS BACHARELANDOS DA UNIVERSIDADE CATOLICA

Os bacharelandos da Faculdade de Direito da Universidade Catolica do Rio de Janeiro, elaboraram o seguinte programa de festejos de sua formatura, no dia 5 de novembro próximo: às 9.30 horas, missa votiva na Igreja de Santo Inacio, oficiando o cardeal arcebispo do Rio de Janeiro, d. Jaime de Barros Camara, cabendo prof. Rev. Frei Sebastião Hasselmann, O. F. M. proferir a oração gratulatória; às 11 horas, inauguração do retrato a óleo de Rui Barbosa, patrono da turma; às 20 horas, colação de grau no Salão da Biblioteca do Palacio do Itamarati, com a presença do Cardeal Arcebispo, sendo paraninfo o senador Ferreira de Souza e orador oficial o bacharelando José Claudio Vilhena de Morais.

REUNIÃO DA UNESCO EM MONTEVIDEU

O professor Rone de Amorim, diretor da Divisão do Departamento de Cultura da Universidade de São Paulo e presidente da União Cultural Brasil-Estados Unidos foi convidado pela UNESCO para tomar parte, como perito, na reunião sobre relações culturais e educacionais que se realizará em Montevidéu a partir de 30 de outubro corrente.

PROFESSOR TORNSTEN TEORELL

Deverá chegar ao Rio, no dia 26 de outubro corrente, o ilustre cientista sueco, professor Tornsten Teorell, professor de fisiologia e diretor do Instituto de Fisiologia da Universidade de Upssala, e que vem realizar conferencias e participar dos trabalhos experimentais que se executam no Instituto de Biofisica da Universidade do Brasil. Oportunamente será publicado o horário de suas conferencias.

Ministro Raul Fernandes

O Aniversario do Ilustre Brasileiro

Sr. Raul Fernandes

Transcorreu, ontem, o aniversario natalicio do sr. Raul Fernandes, ministro das Relações Exteriores. Figura de relevo excepcional na sociedade brasileira, jurista, humanista, politico e diplomata, o sr. Raul Fernandes, é, sem favor algum, um nome expoente do nosso país.

A fidelidade do eminente compatriota aos ideais de liberdade e aos principios democráticos lhe trouxe o respeito geral dos seus concidadãos, amigos e adversarios, todos unanimes em lhe proclamar os altos meritos.

Homem de excepcional cultural, o sr. Raul Fernandes, já representou o Brasil em varios Congressos internacionais, dando à missão de nosso embaixador um brilho invulgar, reafirmando em todos os casos a sua capacidade e os conhecimentos completos dos problemas a cujos debates era chamado.

Membro proeminente da U. D. N., foi escolhido pelo general Eurico Dutra para a pasta que ocupa ao se realizar o acordo interpartidário. A' frente do Itamarati, o sr. Raul Fernandes vem honrando as tradições daquela Casa, elevando o nome do Brasil no conceito do mundo civilizado.

O ilustre titular das Relações Exteriores foi cumprimentado pelo transcurso da data feliz do seu aniversario.

Mandado de Segurança Dos Ex-Servidores do DNC

TRANSFERIDO O JULGAMENTO PELO TRIBUNAL DE RECURSOS

O mandado de segurança impetrado pelos ex-funcionarios do DNC com o objetivo de serem aproveitados na Divisão de Economia Cafeeira, deveria ser julgado ontem, segunda-feira, 24 do corrente, conforme noticiamos, em sessão plena do Tribunal Federal de Recursos.

Em virtude, porem, de se encontrar enfermo o respectivo relator, ministro Mourão Russell foi o referido julgamento transferido para a proxima reunião do mesmo Tribunal, a se realizar provavelmente sexta-feira proxima.

A sala de sessões do Tribunal Federal de Recursos achava-se repleta de ex-funcionarios do DNC que, vivamente interessados, agurdavam o desfecho de seu caso.

AO MESMO TEMPO A FESTA DE CHOPIN E DO CENTRO MINEIRO

AS COMEMORAÇÕES DE DOMINGO ULTIMO NO TEATRO MUNICIPAL — DISCURSO DO DEPUTADO EUVALDO LODI

O deputado Euvaldo Lodi quando pronunciava o discurso que fez, em nome do Centro Mineiro, no Teatro Municipal, domingo último

Com a presenca do presidente da Republica, de ministros de Estado e do Corpo Diplomatico, realizou-se domingo ultimo, no Teatro Municipal, uma cerimonia comemorativa do centenario de Chopin e do aniversario de fundação do Centro Mineiro.

DISCURSO DO SR EUVALDO LODI

Durante a solenidade, o deputado Euvaldo Lodi, presidente da Confederação Nacional da Industria, falando em nome do Centro Mineiro, pronunciou o seguinte discurso:

"Não será exagero sustentar que, por sua posição na carta geográfica do Brasil, o Estado de Minas Gerais, "estrela brilhante do Sul formosa provincia de Minas", como que corresponde ao eixo da vida espiritual do país. E' certo que o prodigioso fenomeno da unidade nacional encontra explicação na ausencia de diferenciações profundas no carater dos brasileiros das varias regiões; nem se pode reivindicar para qualquer dos Estados a primazia de encerrar, com exclusividade ou preponderancia, o cerne da psicologia nacional. Os brasileiros são brasileiros fundamentalmente nos quatro pontos cardiais. Não obstante, o recuo em relação as influências exógenas, que batem as terras litorâneas, o isolamento das montanhas e os fatores geo-históricos, como a conquista do ouro e dos diamantes, e, vinculados a esses fatores, os movimentos sociais a politicos, de que é expressão dominante a Inconfidência, conferiram a Minas a função de equilibrio de tendências em todas as manifestações da vida nacional, — as econômicas, as sociais, as espirituais, as politicas, as artisticas".

RESPONSABILIDADES DOS MINEIROS

"Para não supormos que o reconhecimento de tal situação implica em privilegio para Minas, convem acrescentar, logo que a responsabilidade é mais grave para os mineiros, pela circunstancia de se lhes atribuir, naturalmente, a permanência de um compromisso com todo o país — compromisso, porque não é regalia, mas encargo, o de manterem discrição e serenidade nos quadros da história nacional, ainda nas horas de maior efervescência, dessas que marcam os periodos culminantes da biografia dos povos. Depois, não equivale a privilegio ameno e invejavel o fato, peculiar a Minas, de colocar-se economicamente em situação de tributario forçado das regiões circunvizinhas. Terra fecunda e dadivosa, não produz só para si; quando, porém, assinalamos esse transbordamento de sua economia, não o fazemos para lamentar, porque é glorioso o destino das terras que fundam no desentranhamento de suas riquezas o principio da solidariedade entre as unidades componentes da pátria. Queremos, tão somente, evidenciar que o papel historico de fiadora do equilibrio nacional, atribuido a Minas, se é grato à sensibilidade patriotica de seus filhos, tambem lhe acarreta compromissos e encargos".

O RIO E MINAS

"Sem acesso direto ao mar, Minas se espraia, necessariamente, através da exportação de seus produtos naturais, assim como pela migração de numerosos de seus filhos, conduzidos, principalmente, através da brecha que a linha tronco da Central do Brasil abre nos flancos da Serra do Mar. Aqui, nesta ampla e agasalhadora enseada da patria, que é a Capital Federal, centro de convergencia dos interesses e da fascinação de todos os brasileiros, todos orgulhosos de sua imponencia e beleza, aqui os mineiros prolongam a convivencia de seus lares natais, e são tantos, que já se observou que o Rio é a cidade mais populosa de Minas..."

Mas o Rio é uma dessas criações do cosmopolitismo moderno, em que se apresenta instavel a feição de sua vida social, pelo cruzamento dos influxos cambiantes da imigração, das correntes de idéias que afluem de toda a parte, por todos os veiculos que a civilização oferece, hoje, ao curso do pensamento humano. Torna-se, pois, curioso notar que os mineiros, sem esfôrço, mas pela fixidez de seus caracteristicos historicos, asseguram, aqui, na ininterrupta evolução dos aspectos sociais, a continuidade e a identi-

(Conclui na 4.ª pág.)

Diario Carioca

S. A. DIARIO CARIOCA
Diretor Presidente: HORACIO DE CARVALHO JUNIOR
Diretor Secretario: DANTON JOBIM
Diretor Gerente: J. B. MARTINS GUIMARAES

Redação e Oficinas — Praça Tiradentes, 77
Telefones: Direção — 22-1785; Secertaria — 42-5571; Redação — 22-3023; Reportagem — 22-1559; Gerencia — 22-3035; Publicidade — 22-3018. Oficinas — 22-0824

NUMERO AVULSO: Cr$ 0.50; aos domingos, Cr$ 0.50
Assinaturas: anual, Cr$ 100.00; semestral, Cr$ 60.00

SUCURSAL EM S. PAULO
Rua Conselheiro Crispiniano, 40-6.° — Tel: 6-4564

ANO XXII — 25—10—1949 — N. 6.544

Banco Economico Nacional S. A.
RUA MEXICO, 45-A —— RIO
Descontos — Cauções — Depositos

A Nossa Opinião

A Missão da ONU

A passagem do 4.° aniversário da ONU o presidente Truman teve oportunidade de produzir importante discurso. Inicialmente o chefe da grande democracia norte-americana disse que "as Nações Unidas são os centros da esperança humana da paz e vida melhor". Adiante, o presidente Truman afirmou que "a Carta das Nações Unidas abrange as esperanças e os ideais do homem". "As Nações Unidas são, essencialmente, a expressão da natureza moral das aspirações humanas".

Essas palavras do sr. Harry Truman, realmente, têm um sentido que corresponde aos anseios da humanidade, depois de uma guerra que feriu, a fundo, todos os direitos dos povos, espalhando por toda parte sangue e miséria. Hoje, pretende-se construir uma época de paz, de segurança e de trabalho. Lembramo-nos, entretanto, de 1918. O presidente Wilson, com o seu idealismo puro, e com o concurso de outros estadistas de sua têmpera, fundou a Sociedade das Nações, com sede em Genebra. A linguagem era a mesma de hoje. Terminara uma guerra e tudo eram esperanças numa vida melhor. Mas a Sociedade das Nações viveu como pôde até encerrar melancolicamente os seus dias.

* * *

Disse o presidente Truman que a Carta das Nações Unidas "demonstra claramente a nossa determinação no sentido de que os problemas internacionais sejam solucionados em bases aceitaveis para a consciencia da humanidade". Ninguem discute a beleza dessa Carta, na correção dos seus postulados. Ela realmente surgiu pela necessidade de restaurar no mundo, principalmente, a confiança nos seus proprios destinos. Será possivel esse milagre?

Nada mais digno de admiração, para o conceito da historia, do que a existência de uma harmonia de vistas entre os povos, numa determinação "de resolver seus problemas trabalhando unidos". Entretanto, a despeito desse otimismo sugestivo e contagiante do eminente estadista norte-americano, o panorama universal não oferece margens à confiança. A fôrça, a violência, os metodos ignóbeis de traições e de tirania, afastam toda e qualquer probabilidade de poderem as nações recuperar uma vida capaz de assinalar uma era nova para a humanidade. "Nosso êxito — disse o presidente Truman — tambem se medirá pela extensão em que se acatem os direitos individuais do ser humano". "O respeito aos direitos humanos é indispensável ao progresso politico, economico e social". E disse mais que as Nações Unidas "souberam que a violação dêstes direitos é o começo da tirania e, mais frequentemente, da guerra".

* * *

Há, porem, dentro das Nações Unidas quem não respeite êsses direitos humanos. Muitos paises estão vivendo sacrificados, com o seu povo espoliado, martirizado. E' contra essa espoliação das liberdades que a ONU deve e precisa reagir. Se a ONU tolerar que essa situação perdure sem o seu protesto, pelo menos, todo o idealismo de homens dignos como Truman será uma ilusão.

Feliz seremos, feliz será a humanidade, se se puderem realizar estes desejos de Truman:

"Devemos fazer com que nossa dedicação aos ideais seja tão forte quanto o aço deste edificio. Devemos obedecer aos objetivos da Carta das Nações Unidas, com o propósito tão firme quanto os alicerces em que repousa este edificio. Devemos basear nossa atuação na mesma maneira pela qual este edificio se baseia na pedra fundamental. Se assim fizermos as Nações Unidas perdurarão e trarão benções de paz e bem-estar à Humanidade".

Banco Economico Nacional S. A.
RUA MEXICO, 45-A —— RIO
Descontos — Cauções — Depositos

Despacharam Com o Pres. do Republica

O presidente da Republica recebeu, ontem, no Palacio do Catete, para despacho, o sr. almirante Flavio Figueiredo de Medeiros, ministro interino da Marinha, e Sebastião Sant'Ana, chefe do gabinete do ministro da Agricultura. Em audiencia foi recebido o sr. Gastão F[illegible], secretario da Fazenda do Rio Grande do Sul.

Credito Especial Para as Despesas da Comissão do Vale de São Francisco

O presidente da Republica sancionou decreto do Congresso Nacional, autorizando a abertura, pelo Ministerio da Fazenda, de credito especial para atender a despesas da Comissão do Vale de São Francisco.

O QUE SE DIZ:

...QUE, depois dos belicosos acontecimentos no pacatissimo Monroe, o senador Vitorino (PST, Maranhão) explicava: "Foi a visita de dois vereadores (Alencastro e Junqueira tinham estado em visita a Salgado) que trouxe os fluidos da Camara Municipal para cá"...

●

...QUE a Camara dos Deputados foi ontem invadida por uma enchente de caixas de fosforos com o retrato de Ademar...

●

...QUE o deputado Batista Pereira comentou: "Eles estão querendo dizer com isso que, depois do rompimento com o Caio, a caixinha minguou até aquele tamanho, mas não creiam nisso"...

●

...QUE os portadores dos ditos fosforos diziam que era o melhor meio de "queimar" Ademar...

●

...QUE o senador Francisco Galoti (P.S.D. catarinense) votou contra a urgencia requerida para discussão do projeto de reforma do Regulamento do Senado, projeto que favorece alguns funcionarios interinos da Casa, mas votou a favor da urgencia requerida, no ano passado, para o projeto de aumento dos proprios subsidios...

Joaquim de SALES — TRECHOS DE ANTOLOGIA

(Exclusividade do DIARIO CARIOCA)

"...As criaturas humanas são maquinas muito delicadas — e não ha outras maquinas neste pais de que se cuide menos. Pobres maquinas de carne e osso! Para mantê-las em bom estado de funcionamento, para que rendessem mais e durassem mais, seria preciso que recebessem, na ração que a vida lhes oferece todo dia, um pouco mais de carne e um pouco menos de osso — desses ossos inumeraveis que a maioria da nossa gente tem de roer com tanta furia e tão maus dentes, e daquela carne que não é apenas a que tantas vezes não existe no fim das interminaveis filas, mas tambem tudo o que na vida tem sustancia e sangue: as alegrias mais [illegible] necessarias ao corpo e à alma, a que todos têm direito e tão poucos têm acesso..."

* * *

"Defronte de minha casa mora um ministro. Falta agua na rua. Vieram hoje os bombeiros, ligaram um cano de borracha no outro quarteirão lá em baixo, puseram a funcionar um grande e reluzente carro-bomba, e encheram a caixa do predio do ministro.

A mim, como eu estava na janela, os bombeiros deram bom dia — o que, afinal de contas, já é alguma coisa".

* * *

"...A vida é uma coisa simples. Descobri isso plantando uma pequenina muda de tomate junto ao tanque, no quintal. Como ele cresceu! Já tem quatro palmos de altura e agora ameaça dar flores. Bem sei que os poetas falam pouco das flores do tomate, mas que nos importa? Eu, minha mulher e meu filho espreitamos toda a manhã, à espera que elas nasçam. Meu filho perguntou se flor de tomate era côr de tomate. Envergonhado, confessei não saber. Já com tantos cabelos brancos, e não sei nada! Não sei pelo menos o que é importante saber — a coisa que um menino pergunta".

* * *

"...É inacreditavel como a mulher se parece com a flor. Fixemos: uma flor. Sabemos o que é, como nasceu, e que morrerá. Mas nossa botanica não explica a frescura desse milagre; nem muito menos porque nos emociona. Podemos passar diante de uma casa de flores, e ver e achar belas as flores. Mas a flor que de repente nasce no muro familiar, que adianta prová-la? É uma aparição; algo que traz do fundo da terra uma inesperada palavra de candor. Parece dizer: eis-me aqui. E não é apenas a brisa que a estremece: é a vida".

* * *

"Para o homem solitario da praia o mar tem uma vida de espanto. Já nadei em uma praia solitaria de mar aberto: tem um gosto de luta e de suicidio: dá uma especie de raiva misturada com medo. Não apenas imaginamos que naquela praia selvagem grandes peixes vorazes devem se aproximar, e a cada instante julgamos pressentir o ataque de um tubarão; tambem sentimos, na força da onda que rompemos, uma estranha vida, como se estivessemos lutando entre os musculos de um imenso animal".

* * *

"...Mas deixemos o mar; entremos por esta rua. Estrondam bondes. A lenta maré humana começa a subir. Os açougues mostram a carne vermelha a uma luz cruel; as filas se mexem inquietas, sem avançar, velhas cobras de barriga vazia. Voltemos para a casa e sejamos humildes. O mundo é seco. Não mais sonham em remover as povoações para a beira do mar oceano, nem abrir caminhos para a fuga da tristeza humana. Estamos outra vez quadriculados em nosso tédio municipal: a torneira não tem agua. Ajoelhemos perante a torneira seca; e, embora sem lagrimas, choremos".

* * *

NOTEM BEM: — Pus o meu nome à testa destas linhas que considerei igualmente "exclusividade do DIARIO CARIOCA" apenas por fôrça de expressão e por fôrça de habito. O que acima está escrito são pequenos exercicios escolhidos fora do criterio de preferencias. Foi tudo textualmente transcrito ao acaso de um livro de Rubem Braga — Rubem Braga o admiravel. São trechos de "Pé de Milho", livro constituido de cronicas que o popular escritor publicou — quase todas — neste mesmo jornal, e cujo sucesso foi tão grande que a Rubem não foi possivel esquivar-se aos insistentes apelos de José Olympio para as reunir em volume.

Quero tambem de publico testemunhar a Rubem Braga todo meu reconhecimento pelo lenitivo que me proporcionou, nestes ultimos dias de achaques e resguardos uma leitura que faço pela terceira vez, com renovado encanto.

Ninguem imagina o poder curativo de um pé de milho bem plantado e carinhosamente cultivado...

O Café de Vento Em Popa...

O PREÇO do café bateu, ontem, na Bolsa do Rio, todos os recordes: cento e cinco cruzeiros o saco de dez quilos. Note-se que se trata do chamado tipo duro, de sete para cima. Jamais se registrou na metrópole tão alta cotação. E a tendencia é para subir ainda mais.

A ascensão se verificará nos mercados internos e externos, onde se tornou grande o desequilibrio da procura sobre a oferta. O "deficit" da produção em face do consumo mundial ultrapassa de tres milhões de sacas. Novos consumidores surgem com a reabilitação da Europa e de outros continentes.

Mais uma vez se oferece ao Brasil grande oportunidade de fortalecer sua economia, produzindo e exportando em maior escala a chamada preciosa rubiácea. Nossas possibilidades a esse respeito ainda são imensas. As áreas que foram abandonadas em São Paulo e outros Estados podem ser plantadas novamente.

Zonas virgens, especialmente no Paraná, devem ingressar no territorio economico nacional, à vista das suas excelentes condições de solo e clima para a cultura do café.

O proprio lucro do empreendimento justificará o desvio de capitais e mão-de-obra para a lavoura cafeeira. Ninguem nos poderá derrotar na concorrencia internacional, que, aliás, não será sensivel nos proximos anos.

O Brasil deve, portanto, voltar-se para o café, sem prejuizo de outras importantes atividades agro-industriais.

AO MESMO TEMPO A FESTA DE CHOPIN E DO CENTRO MINEIRO

(Conclusão da 3.ª pág.)

dade do espirito tradicional de seu povo, — tradicional sem estagnação, tradicional pela resistência interior, tradicional sem prejuizo da mobilidade e da receptividade."

A CONSTANTE MINEIRA

"Assim, os mineiros continuam a revelar, às margens da Guanabara, aquela vocação de três séculos que se manifesta nas constantes de sua história: vocação para fiel da unidade nacional.

Não pretendemos demais quando nos consideramos assoberbados por um pensamento sem fronteiras, que abrange, em todas as hipoteses, o interêsse geral do Brasil. Toda a atividade dos mineiros se repassa de um sentido de comunhão nacional. Não há aí preocupação de hegemonia nem de prevalência, senão só de solidariedade e fraternidade."

PERMANÊNCIA DO SENTIDO NACIONAL

"Exemplo dessa permanência do sentido nacional infundido pelos mineiros às suas iniciativas, às suas atitudes, às suas obras, é êste Centro Mineiro, grande lar em que a velha lâmpada dos serões de Minas ilumina a presença, em suas salas, de todos os brasileiros, convidados, todos os dias, a participar de seu calor e de sua intimidade. Com raizes mergulhadas no Império, a existência do Centro Mineiro não se confina às reuniões da colônia de Minas, nem se propõe gozar dos foros de extraterritorialidade. Não é uma nesga de Minas, excrescente na comunidade pátria: é, sim, uma pulsação de Minas no coração do Brasil. Em seu programa social participam, sempre, e deliberadamente, brasileiros de todos os Estados. Nas comemorações que leva a efeito, inspira-se o Centro Mineiro na evocação dos fatos e das figuras do Brasil, pertençam a que Estados pertencerem."

CENTENARIOS

"Foi assim nas comemorações dos centenarios de nascimento de Afonso Pena — o mineiro bom, de adamantino caráter, legitima expressão do seu povo — e de Rodrigues Alves, grande expressão politica de São Paulo. Do mesmo modo, ainda, aconteceu, em relação a Joaquim Nabuco, Rui Barbosa e Celso Magalhães, extraordinárias figuras brasileiras nascidas em Pernambuco, Baia e Maranhão.

Velai Machado Sobrinho, com sobranceria e elegancia espiritual, põe tão nobres e tão belas tradições".

COINCIDENCIA DAS COMEMORAÇÕES

"Ainda hoje, ao celebrar as vitorias que, em meio a alegrias e sacrificios, conquistou nas fases sucessivas de sua historia, a direção do Centro Mineiro quis prevalecer-se da coincidência das comemorações que em todo o pais, como em todo o mundo, se fazem, do centenario da morte de Frederic Chopin. Veja-se, bem profundamente, a intenção que a animou. Antes de tudo, patenteia-se, aí, a adesão de Minas a esse movimento de tina sensibilidade, bem caracteristica da alma brasileira. A arte musical, desde a folclórica até a erudita, sempre embalou nas ondulações de sua fantasia a alma contemplativa dos mineiros, como um hábito familiar e social. E arte de Chopin, o "poeta da musica", traspassa-lhes a sensibilidade com um acento que se afina particularmente à sua psicologia um pouco romantica, própria dos que, na altura das montanhas, embebem os olhos no céu ou os pervagam nas distancias sem praias".

CHOPIN

"Chopin é branco como sentimental, lirico, todo delicadeza, melancolia... Parece que não será dificil encontrar a afinidade de tais atributos com o que há de mais intimo e substancial no caráter dos mineiros.

Mas, por vezes, a paixão aquece, alvoroça, inflama a arte do romântico imortal, de que nos dá testemunho a grande "Polonaise". Assim os mineiros, tambem: um impulso de vitalidade, do mais fundo de sua alma, irrompe, às vezes, em êstos vibrantes, quando o capricho dos acontecimentos lhes acende a paixão da justiça e da liberdade. Sempre românticos — dirão — como Chopin. Êsse, contudo, é o romantismo imanente no homem e que, quando abafado ou extinto, terá antes aniquilado a fôrça do idealismo, a energia do sentimento, aquele influxo de sonho e de imaginação que estimula e avigora os atos.

Esta "Noite de Chopin", votada ao genio da música romântica, é, de tal forma, um tributo de homenagem do espirito mineiro ao Brasil, ao sr. presidente da República, de quem o Centro Mineiro já recebeu tantas demonstrações de simpatia e interêsse, e às Nações amigas, por seus eminentes representantes diplomaticos, prestigiam com sua visita a casa dos mineiros na Capital Federal. Homenagem, com efeito, porque o Centro Mineiro acrescentou à festa de seu aniversario a celebração de um nome imperecivel, que não é, sequer, nacional, pois pertence à humanidade."

MINAS

"A distinção, com que insignemente acabam de honrar-me, confere-me o lisonjeiro privilégio de, nesta hora de exaltação espiritual, repetir de público, às altas autoridades nacionais e estrangeiras, de cuja presença nos orgulhamos, aquilo que é o velho e irradicavel sentimento de Minas, inspiração de seu genio social e politico, tão entranhado no seu carater como o ouro e o ferro na sua estrutura geologica: a Minas só lhe agrada uma responsabilidade — a de concorrer para a garantia da unidade, solidariedade e fraternidade nacional, com a preservação das virtudes públicas e individuais, que esmaltam a personalidade histórica do brasileiro, infenso à discórdia, desejoso da correção dos costumes e da estabilidade da familia, amigo dos regimes moderados, em que se harmonizem autoridade e liberdade, inclinando ao progresso sem sobressaltos, cristão por convicção, por formação e por indole."

O EXÉRCITO E OS PROBLEMAS ECONÔMICOS

Humberto Bastos

A participação das fôrças armadas no estudo dos problemas econômicos do pais é um indice violentamente expressivo de que êsses problemas estão despertando o interêsse de uma grande coletividade responsavel pelos nossos destinos.

Tão intimamente ligadas vivem a economia e a segurança nacional que, dissociá-las, seria desarticular uma produtiva tessitura de compreensão e, consequentemente, de trabalho. De maneira que vem repercutindo de modo magnifico entre os estudiosos essa atenção sistematizada da classe militar pelo debate franco e cientifico dos vários assuntos ligados à politica econômica. E dessa atenção, dessa compreensão, somente poderá resultar um acêrvo útil de observações a ser aplicado num planejamento geral da economia brasileira.

Dizemos a ser aplicado, porque não acreditamos que as fôrças armadas, conscientes da necessidade de fortalecer-se o Brasil, se limitem a essa sucessiva tertúlia, escorregando assim para uma espécie de academicismo com uma matéria, como a economia, que não admite êsse platonismo intelectual improdutivo.

A participação dos elementos militares deve se tornar efetiva. Devem êles ser opinativos e atuantes na elaboração e no estudo das soluções mais adequadas aos angustiantes problemas nacionais. A colaboração desses técnicos militares — temos esta impressão — muito contribuirá para o andamento mais rapido de certas providencias que se tornam imediatas para uma maior estabilidade da nossa vida econômica e para a crição de um sistema nacional de economia.

Assim pensando sôbre a cooperação técnica dos militares, ao mesmo tempo lamentamos que algumas figuras das classes armadas se deixem envolver por essa onda demagógica que anda por aí contaminando tanta gente bôa.

Na própria "Revista do Clube Militar", onde existe uma equipe de oficiais moços e brilhantes, temos encontrado conceitos sôbre lucros, custo da vida, salários, etc. que não se coadunam com um programa cientifico de recuperação nacional. Êsses conceitos estão transbordantes de incompreensão, e comprometem a obra notavel que está sendo feita nas escolas superiores do Exército, obra de esclarecimento e de meditação.

De outro lado, figuras de militares reformados deitam nas colunas de jornais frases por vezes até de carater subversivo, ajudando a essa triste confusão em que está mergulhada grande parte do povo brasileiro, das elites brasileiras. Impõe-se, portanto, certa harmonia nessa atitude das classes armadas.

Como fôrça organizada, inspiradora de confiança e asseguradora de tranquilidade nacional, o Exército tem essa admiravel missão a cumprir — que é a de continuar, em maior escala, colaborando para o enriquecimento do país.

Desemprêgo, Exportação e Outras Notícias

POSIÇÃO DA MAO DE OBRA — Piorou a situação da mão de obra nos Estados Unidos. Os ultimos estudos realizados registraram um aumento de 100% no numero de desempregados, entre dezembro de 1948 e julho do corrente ano.

Os desempregados passaram de 2 milhões para 4 milhões. Em agosto, entretanto, o numero caiu para 3.700.000.

CUSTO DA VIDA — O indice do custo da vida parece ter estabilizado ao nivel alcançado em janeiro de 1948 — é a opinião dos técnicos norte-americanos. De modo geral, porém, quaisquer aumentos de salários, abrangendo toda a industria, provocarão a alta de preços.

Se os preços subirem mais, os consumidores aumentarão a sua resistência. E se houver diminuição de lucros, os programas vitais de aplicação de novos capitais pela industria ficarão seriamente ameaçados.

MOVIMENTAÇAO DE IMPORTAÇAO — Em agosto próximo passado, o valor das importações efetuadas pelos Estados Unidos alcançou o total de .... US$ 490.600.000, em confronto com o total de .... 455.600.000 em julho e as medidas mensais de .... 865.400.000 no primeiro semestre do corrente ano.

TOTAIS DA EXPORTAÇAO — De outro lado, o valor medio das exportações no primeiro semestre de 1949 e em todo o ano de 1948 foi de .... US$ 1.133.500.000 e .... US$ 1.054.200.000, respectivamente.

Um dos setores que mais contribuiram para a exportação norte-americana foi o de gêneros alimenticios vegetais.

PRODUTOS QUIMICOS — A Junta Federal de Reserva informou recentemente que a produção industrial dos EE. UU. continuou a subir em setembro.

De outro lado, o Departamento de Comercio esclarece que no primeira semestre de 1949 o país exportou cerca de 500 milhões de dolares de produtos quimicos e importou 127 milhões.

A BETHLEHEM NO AMAPA' — Em recentes declarações à imprensa de Nova York, o sr. Courand, adido comercial da embaixada norte-americana entre nós, confirmou uma noticia publicada há um mês atrás nesta secção, ou seja de que a Bethlehem Steel Co. está fazendo em grande escala a exploração de manganês no Amapa.

O COMPLICADO E DISCUTIDO PONTO IV — O Comitê de Assuntos Exteriores da Câmara dos Representantes, de Washington, decidiu adiar para janeiro próximo os debates em torno do programa de auxilio aos paises sub-desenvolvidos.

Esse auxilio foi prometido no ponto IV do discurso do presidente Truman.

NOVO SUCEDANEO — A "Armour Research Foundation" publicará brevemente os relatórios técnicos relativos à produção de uma nova cera sintética com propriedades semelhantes às da carnauba.

Humberto Bastos

CONFERÊNCIA SECRETA DE FRANCO E SALAZAR

RESUMO TELEGRAFICO INTERNACIONAL (U.P. E I.N.S.)

TITO CRIARÁ UMA "QUINTA COLUNA INTERNACIONAL" CONTRA A RÚSSIA

Reunião de Diplomatas Norte-Americanos — Perseguição Aos Judeus

O jornal "News Chronicle" de Londres, informou, ontem, num despacho de Belgrado que o proximo passo que dará Tito contra o Kremlin será a criação de uma "quinta coluna internacional" cuja chefia caberá ao proprio Tito. Na semana passada, foi iniciada na Iugoslavia uma campanha destinada a obter o apoio moral do elemento progressista de fora da Europa Oriental.

Tito

REUNIÃO DE DIPLOMATAS NORTE-AMERICANOS

Em Londres, os enviados diplomaticos dos EE. UU. nos paises ocupados pelos comunistas reuniram-se novamente ontem, a fim de traçar a campanha estrategica de medidas ofensiva e defensivas na guerra fria entre o Oriente e o Ocidente. Os delegados se reuniram sob a presidencia de George Perkins, secretario de Estado auxiliar dos EE. UU..

PERSEGUIÇÃO AOS JUDEUS

O governo israelita declarou, ontem, que começou a perseguição aos judeus no Iraque e advertiu que isso poderá provocar novo derramamento de sangue no Oriente Central. Israel exortou a Grã-Bretanha e os Estados Unidos a intervi-rem no assunto e fontes bem informadas disseram que o assunto talvez seja apresentado á ONU.

EFETIVO MILITAR DOS PAISES ARABES

Informam do Cairo que os delegados da Liga Arabe estudaram a proposta egipcia de coordenação dos programas militares dos sete paises que a compõem. A proposta visa o estabelecimento de um plano militar unificado para os 250.000 homens que compõem os efetivos disponiveis em tempo de paz dos paises arabes e um milhão que podem reunir em caso de guerra.

FECHADO UM CONSULADO AMERICANO

O Departamento de Estado norte-americano anunciou, ontem, oficialmente o fechamento do Consulado dos Estados Unidos em Dairen, Manchuria, devido ás restrições impostas ao seu escritorio pelas autoridades russas e comunistas chinesas. O consulado foi fechado a 21 de outubro.

SERÁ RECONHECIDO O TIBET

Soube-se, em Washington, que existe a possibilidade de que os Estados Unidos venham a reconhecer o Tibet como independente e estrategico. Dalai Lama, cujo governante, de 15 anos de idade, solicitou extraoficialmente, mediante o comentarista de radio Lowell Thomas, auxilio militar dos Estados Unidos contra os comunistas. Historicamente, os Estados Unidos consideraram o Tibet como provincia da China, porém os tibetanos alegam que são independentes desde ha trinta anos.

GREVE NOS FRIGORIFICOS ARGENTINOS

De Buenos Aires informam que a industria dos frigorificos se encontra paralizada em toda a Argentina por se terem declarado em greve cerca de 25.000 operarios. A paralização afeta ás firmas de propriedade norte-americana, Armour, Swift e Wilson. Os operarios pedem que se cumpra o acordo sobre aumento de salarios assinado no ano passado e que as companhias não puseram em vigor por haver suspenso o governo os subsidios ao entrar em vigencia o pacto de comercio anglo-argentino, apesar dos preços estipulando esse pacto não serem suficientes para cobrir o aumento de salarios.

GREVE DOS GRAFICOS NA ITALIA

A Italia amanheceu, ontem, sem matutinos, como resultado da greve contra o horario extraordinario dos graficos. As edições matutinas de ontem das principais cidades italianas normalmente são preparadas em horario extraordinario, nas noites de domingo. O sindicato dos graficos, liderado pelos comunistas, ordenou que seus membros, na semana passada, trabalhassem apenas as seis horas do tempo regular de trabalho, sacrificando, assim, as edições matutinas de segunda-feira.

EXPLODIU UM AVIÃO A JACTO

Em Sherborne, na Inglaterra, um avião a jacto espatifou-se de encontro ao solo e explodiu, numa propriedade de Kings Sandringham, por pouco escapando de matar um grupo de trabalhadores agricolas. O piloto morreu.

União Militar da Espanha e Portugal

LISBOA, 24 (U.P.) — Circulos bem informados dizem que o generalissimo Franco e o "premier" português Antonio de Oliveira Salazar conferenciaram, secretamente, ontem á noite, sobre a união militar hispano-portuguesa "para a defesa da civilização ocidental". Salazar jantou com Franco, a convite deste, no Palacio de Queluz, onde o chefe do governo espanhol se acha hospedado.

Os Catolicos Resistem ás Perseguições

ROMA, 24 (INS) — A resistencia catolica á perseguição do governo comunista de Praga se torna mais firme, segundo informes chegados hoje ao Vaticano, desde a capital tchecoslovaca.

A radio do Vaticano anunciou que todas as igrejas e ordens religiosas de Bratislava, capital da Eslovaquia, estão celebrando missas noturnas para beneficio daqueles que não podem assistir aos oficiais da igreja durante o dia.

A mesma radio acrescentou que "o "Pravda" jornal comunista da Bratislava, apenas pôde publicar nomes de dois sacerdotes catolicos que aceitaram o novo decreto que permite ao governo assumir pleno controle sobre á Igreja.

Citou-se esse fato como prova de "indomavel fortaleza do clero e dos catolicos tchecos.

UM "GAFFE" IMPERDOÁVEL

A Esposa do Embaixador Guérin, Recentemente Transferido do Seu Posto Diplomatico No Brasil Para Assumir a Chefia da Missão Francesa No Canadá, Afirma a Um Jornalista de Ottawa Que Ela e Seus Dois Filhinhos, Por Uma Sorte Imensa, Não Foram Mordidos Pelas Cobras da Cidade!

O sr. Hubert Guérin, que até ultimamente exerceu o alto posto de embaixador da França junto ao governo brasileiro, viveu entre nós tres anos a fio. Isso, não obstante, em nada ou em muito pouco concorreu para que fosse conhecido, ao menos de nome, pela população carioca. Os Guérins eram assaz retraidos. So eram vistos muito raramente no seio da sociedade carioca, e a Embaixada da França era parcamente frequentada, ao menos pela colonia francesa.

A despeito disso, dada a nossa tradicional simpatia pela França e pelo povo francês, os Guérins foram sempre tratados entre nós á veia de libra, e não havia festa de caridade, em beneficio dos órfãos, das viuvas e dos mutilados de guerra franceses que não despertasse a maxima simpatia por parte do "grand monde" carioca, cuja bolsa estava sempre aberta aos apelos dos sofrimentos daquele grande pais.

Os jornais do Rio, sempre que se referiam ao embaixador e á embaixatriz Guérin, era para envolve-los em frases de afeição, não perdendo nunca de vista que o casal corporificava a França, e a França que os brasileiros sempre consideraram a mãe espiritual das nações latinas.

Em uma palavra: os Guérins só tinham motivos para se simpatizar ao pais que os tratava como sendo dos nossos.

* * *

Transferido ultimamente para ocupar a embaixada da França no Canadá, Mme. Guérin e o esposo ofereceram sua primeira recepção oficial ás autoridades canadenses e á sociedade de Ottawa. Lá apareceu um jornalista, da redação de "Le Droit", que no burburinho e na farfalhar das sedas teve oportunidade de falar a sós com Mme. Guérin. E a embaixatriz, tão bem recebida e tratada por nossa gente, durante tres longos anos, só se referiu ao Brasil para nos deprimir ou procurar deprimir, repetindo coisas velhas do tempo de D. João Charuto, quando aventureiros europeus aqui vinham para "nos descobrir", mediante uma soma grande ou regular de francos belgas, ou franceses. Reproduzamos o texto do jornalista canadense.

"Grande, blonde et jolie femme (alta, loira e bonita mulher) mme. Hubert Guérin, sem perder de vista seus convidados, nos declarou toda a satisfação que experimentava por se encontrar no Canadá. Acaba de passar alguns anos no Brasil, onde seu marido era embaixador e ela... não gostava nada das cobras."

"Eu tinha um medo horrivel dessas cobras. Mas é preciso confessar que tivemos muita sorte: atravessamos nossos três anos sem uma única picada."

E acrescentou: "Meus dois filhos, Filipe, 14 anos e Helena, 8 anos, foram mais "sortudos" ainda, porque tambem nunca foram mordidos, conquanto devessem atrair mais a atenção das serpentes, pois andavam invariavelmente de pés descalços."

Não vão pensar que os filhos do embaixador francês andavam sem sapatos por economia ou devido ao alto preço do calçado. Mme. Guérin dá a razão:

"Tambem seria penoso impor-lhes o sacrificio de usar botinas, diante do calor que fazia no Brasil."

Durante toda sua permanencia em nosso país, Mme. Guérin só saia do Rio para Petropolis, sendo que viajava constantemente para a Belgica, seu país de origem, onde passava varios meses em cada um dos tres anos que viveu nesta terra hospitaleira e generosa.

Ninguem se admira de que um estrangeiro, audacioso e mal sucedido em seus planos de assalto ás nossas verbas de propaganda, vingue seus desenganos, dizendo ou escrevendo ser arriscado andar nas ruas do Rio, pelo risco de encontrar onças e serpentes que fazem filas á porta das casas elegantes de chá e de aperitivos. Não se concebe, porém, que a esposa de um embaixador que saiu do Brasil para assumir a mesma função em outro país do continente, só se lembrasse do posto que acabava de deixar para nos procurar deprimir e ridicularizar, escarnecer de nós e nos pintar como um país de bugres e de povo semi-selvagem, como as tribos africanas...

A sra. Hubert Guérin não devia cometer tal "gaffe", pois, apesar de "alta, loira e bonita (?)", é uma dona já bem e de há muito avançada em anos, circunstancia que lhe tira todo o direito de cometer leviandades vulgares e mesquinhas.

O Sr. Thomas J. Watson Falou Para 109 Cidades e 47 Paises

Sr. Thomas J. Watson, presidente da International Business Machines Corporation e da IBM World Trade Corporation

O sr. Thomas J. Watson, presidente da International Business Machines Corporation e da recentemente fundada IBM World Trade Corporation, servindo-se da mais extensa rede telefônica internacional até hoje utilizada, falou ontem de Nova York, durante 15 minutos, aos empregados e respectivas familias, reunidos nos escritorios e vendas e fabricas da Companhia, em 109 cidades de 47 paises.

Referiu-se o sr. Watson á expansão dos negocios estrangeiros da IBM, que resultou a criação da IBM World Trade Corporation, a qual, embora pertencendo á IBM, é uma empresa subsidiariamente independente e que trata dos interesses da IBM fora dos Estados Unidos.

Disse êle que em 1948, os negocios da IBM no mundo foram 340 por cento maiores que em 1939, acrescentando que o atual quadro de funcionarios internacionais se eleva a cerca de 8.000 pessoas, o que representa mais do dôbro de dez anos. O sr. Watson chamou a atenção para a atual e futura multiplicação dos recursos de fabricação da Companhia, bem como para o programa de treinamento dos empregados da IBM World Trade Corporation.

Enaltecendo a importancia das Nações Unidas no estabelecimento da paz e no desenvolvimento do progresso mundial, o sr. Watson pediu aos seus ouvintes para dar toda a colaboração e encorajamento possiveis aos seus representantes na grande organização mundial.

A mensagem do sr. Watson foi ouvida nesta cidade por um grupo de funcionarios e convidados, na fabrica da International Business Machines Co. of Delaware, rua Jaraguá n.º 28, nesta capital.

Companhia Siderúrgica Nacional

PAGAMENTO DE DIVIDENDOS

I — A C. S. N. comunica aos senhores acionistas que a partir do dia 27 do corrente mês pagará na sua séde social sita á Avenida Nilo Peçanha, 31 — 5.º andar, o 1.º dividendo, relativo ao ano.

II — Para êste fim os acionistas deverão comparecer munidos da indispensavel prova de identidade e de sêlos de recibo ás salas 519/21, dentro do horário de 14 ás 17 horas, nos dias abaixo indicados, de acôrdo com as iniciais do primeiro nome:

(A	Dias	27 de outubro
(B — C — D e E	"	28 de outubro
(F — G H e I	"	31 de outubro
(J e K	"	1 de novembro
(L — M e N	"	3 de novembro
(O — P — Q e R	"	4 de novembro
(S a Z	"	7 de novembro
(Estabelecimentos Bancários	"	8, 9, e 10 de novembro.

III — Os acionistas residentes no interior que não possam comparecer pessoalmente ou por intermédio de procuradores para recebimento de dividendo, solicitarão o pagamento por carta ou telegrama correndo as despesas de remessa por sua conta. Outrossim, deverão indicar o endereço atual, o número das respectivas cautelas e o meio desejado para a remessa.

IV — Ficam suspensas as transferências de ações a partir do dia 26 do corrente, inclusive, até o dia 10 de novembro p. futuro.

V — Pagar-se-á, também, nos dias correspondentes á ordem do item II, a todos os acionistas que ainda não receberam os dividendos dos 1.º e 2.º semestres de 1948.

Rio de Janeiro, 21 de outubro de 1949.

(Cel. MARIO GOMES DA SILVA)
Diretor Secretário

Banco Economico Nacional S. A.

ASSEMBLEIA GERAL EXTRAORDINARIA

Ficam convocados os senhores acionistas a se reunirem em Assembleia Geral Extraordinaria ás 17 horas do dia 4 de novembro de 1949 na sede social, á rua Mexico n.º 45 desta cidade do Rio de Janeiro, a fim de deliberarem sobre os assuntos seguintes:

I) — Aumento do capital social para Cr$ 20.000.000,00 (vinte milhões de cruzeiros) com emissão de ações ordinarias e preferenciais de conformidade com a proposta da diretoria e parecer do Conselho Fiscal que se encontram na sede social para exame prévio dos interessados.

II) — Reforma dos arts. 2.º, 4.º, 5.º, 6.º, 13.º, 14.º, 15.º, 16.º, 17.º, 19.º, 22.º, 23.º, 26.º, 30.º e 34.º dos Estatutos nos têrmos do mencionado projeto da diretoria á disposição dos interessados.

III) — Recomposição da administração social.

IV) — Assuntos conexos.

Rio de Janeiro, 20 de outubro de 1949.

A Diretoria: João Augusto da Fonseca e Silva — Manuel Visconti — José Kneip Ladeira — Jaime Ferreira Landin.

Octavio Babo Filho
ADVOGADO
Rua 1.º de Março, 6 — Tel. 43-6256

DR. MAURICIO NASLAUSKY
Dentista
Largo da Carioca, 5 (E. Carioca) - 3.º andar — Sala 306
Tel.: 42-2746
Segundas, quartas e sextas á tarde

A CULPA ALHEIA ENVENENAVA O SEU AMOR...
Inesquecivel caso de amor vivido
Será um casamento precipitado? — Viciada — Não, não e não!
FALAM OS ASTROS — O PASSADO RESSUSCITA — PALAVRAS CRUZADAS, etc.
Leia o n. 118 de GRANDE HOTEL, a mágica revista do amor — Cr$ 2,50 — Nas bancas

DOUTOR JOSÉ DE ALBUQUERQUE
Membro efetivo da Sociedade de Sexologia de Paris
DOENÇAS SEXUAIS DO HOMEM
Rua do Rosario, 98. De 1 ás 6

A Divisão Regional do SESI do Rio de Janeiro, por intermédio do seu Serviço Médico, realizou na Semana da Criança de 10 a 17 últimos, vários "Concursos de Robustez" entre as crianças matriculadas nos consultórios de Puericultura e Pediatria dos CENTROS SOCIAIS em São Cristovão, Inhauma e Vicente de Carvalho.

Compareceram cerca de 400 pequenos. Divididos em grupos, de acôrdo com a idade, — de menos de 6 meses, de seis meses a 1 ano e de 1 a 2 anos — foram então classificadas pelos médicos puericultores dos Centros, segundo a técnica adotada universalmente em tais certames.

Aos primeiros colocados em cada grupo foram distribuidos premios de grande utilidade e interesse como banheiras, enxovais, carros-cadeirinhas, velocipedes, mesinhas com cadeiras, conjuntos de pratos, copo, talher, etc., brinquedos e outros. Houve farta distribuição de merendas, doces, balas, aos presentes, a quem foram tambem servidos refrigerantes pela Refrescos Guará S.A. e Cia. Nestlé.

Todas as crianças matriculadas receberam um gracioso "babador" como lembrança do SESI. Na foto acima alguns dos concorrentes finalistas premiados no concurso.

O **Café Colombo** está dando de presente uma **Cafeteira Brasileira** aos seus consumidores! Não há concursos nem sorteios! Basta juntar as capas correspondentes a 10 quilos do delicioso **Café Colombo** e ir buscar uma preciosa **Cafeteira Brasileira** de folha de Flandres. Veja depois como o **Café Colombo** fica mais aromático e mais saboroso preparado pela famosa **Cafeteira Brasileira**!

CIA. BRASILEIRA DE TORREFAÇÃO E MOAGEM
Rua Figueira de Melo N. 9

Depois que você tiver recebido a sua **Cafeteira Brasileira**, continue a guardar as capas do delicioso **Café Colombo**, pois outros brindes surgirão.

CAFETEIRA BRASILEIRA S/A
Rua São Luiz Gonzaga N. 32

Informações: Tels. 28-6631 e 28-4649

AS ARTES

NOTÍCIAS DIVERSAS

Sera realizado amanhã, dia 26, o terceiro concerto extraordinário da Orquestra Sinfonica Brasileira sob a regencia do maestro Serge Roussevitzky, às 21 horas, no Teatro Municipal, com um programa dedicado a Beethoven, e constante da "Primeira" e da "Nona" sinfonias.

Na última dessas obras, a OSB terá o concurso do corpo coral do Teatro Municipal e dos solistas soprano Carla Caputi, contralto Maria Henriques, tenor Marion Alch e baixo Alexander Wolkoff, que foram ensaiados em conjunto pelo maestro Eleazar de Carvalho, discipulo e assistente de Koussevitzky, e pelo professor Werther Politano integrante da Orquestra Sinfonica Brasileira.

Não precisamos encarecer a importancia desse concerto.

* * *

O crítico de arte Alvaro Ladeira recebeu recentemente expressiva homenagem pública do mundo intelectual brasileiro, como reconhecimento pelas suas atividades em prol da cultura. Consistiu a homenagem num memorial, que foi dirigido ao general Angelo Mendes de Morais, prefeito do Distrito Federal, solicitando que esse critico de arte fosse aproveitado no Departamento de Difusão Cultural, onde poderia ajudar ainda mais os artistas.

Assinaram o pedido numerosos intelectuais e artistas da Academia Brasileira de Letras e de outras agremiações culturais, entre os quais o presidente da Associação Brasileira de Criticos de Arte, da qual Alvaro Ladeira é membro fundador. Tomando conhecimento do pedido, o general Mendes de Morais, teve um gesto simpatico: nomeou imediatamente Alvaro Ladeira para um dos cargos do Departamento de Difusão Cultural, no gabinete de cujo diretor esse jornalista passou a servir. Entre os livros de Alvaro Ladeira destacam-se "O nosso Quarteirão Latino" e "Cronicas de Arte".

* * *

Tem sido muito visitada, no Palace Hotel, a exposição de Maria Margarida e Ismailovitch, artistas muito conhecidos e admirados do público brasileiro.

* * *

A presença no Rio do grande músico francês Florent Schmitt, oferece oportunidade para que mais uma vez se reafirmem os vinculos culturais que unem o Brasil e a França, país que tem servido de espelho ao desenvolvimento da nossa cultura, nos diversos terrenos da vida espiritual. Florent Schmitt não é apenas um grande compositor, mas sobretudo um pioneiro ousado e independente, que nunca se subordinou a escolas, que fez de sua música uma das mais sólidas contribuições à renovação da linguagem sonora no alvorecer do século XX. Por sua vez, reveste-se de extraordinaria importancia sua atividade como décano da critica musical na França, onde sempre teve a preocupação de apoiar os novos, os que iam surgindo com trabalhos originais. Sob êsse aspecto, é-nos particularmente grato recordar que foi êle quem descobriu Villa-Lobos para os franceses, a quem indicou os méritos invulgares do nosso maior compositor.

A permanencia de Florent Schmitt nesta capital será assinalada por significativas comemorações artisticas, a começar pelo Grande Festival Sinfônico-Coral do próximo dia 31, no Teatro Municipal. Nesse concerto, patrocinado pelo ministro Clemente Mariani, pelo prefeito Mendes de Morais, pelo Conservatório Nacional de Canto Orfeônico e pela Academia Brasileira de Música, serão executados o "Psaume XLVII", a "Tragédie de Salomé" e outras obras do eminente compositor. No Conservatório Nacional de Canto Orfeônico, o compositor francês Florent Schmitt realizou, quinta-feira última, o primeiro ensaio do seu "Salmo XLVII" será executado, juntamente com a "Tragédia Festival Sinfônico-Coral, marcado para o próximo dia 31. Obra de envergadura, exigindo do côro um trabalho árduo, o ilustre compositor francês mostrou-se satisfeito com o estado de preparação em que encontrá a mesma, pelo Orfeão de Professores daquele estabelecimento e pelo Côro do Teatro Municipal. O "Salmo XLVII" será executado, juntamente com a "Tragédia de Salomé", e outras obras do mesmo autor, no concerto do dia 31, às 21 horas.

* * *

O antigo empresário dos concertos da Orquestra Filarmônica de Londres, sr. Philip Tongue, por incumbência da Associação Sul-Africana de Artes, fez um inquérito acerca das facilidades existentes para a realização de concertos nas localidades com mais de 2.500 habitantes.

Além de registrar com precisão as facilidades disponiveis para êsse efeito, o inquérito estabeleceu tambem o grande interêsse mostrado na possibilidade de visitas por artistas de nomeada. No seu relatório, o sr. Tongue declara que a resposta ao inquérito é muitissimo animadora e que a Associação pode agora prestar informações minuciosas a quem desejar promover empreendimentos musicais no país.

NOVA YORK — John Dewey, famoso filosofo e educador, corta o bolo de aniversario, durante o banquete que lhe foi oferecido pela passagem do seu 90.º aniversario. Ao lado está sua esposa. Como presente, educadores e amigos levantaram um fundo de 90.000 dolares, para fins educacionais. O aniversario, a vinte de outubro, foi comemorado em todo o país e no exterior. (Foto UP-ACME-D.C., via aérea).

SOMBRA

APRESENTARÁ

AS DEBUTANTES DE 1949

DIA 4 DE NOVEMBRO

NO TRADICIONAL BAILE DE GALA NO

COPACABANA-PALACE

TICKETS À VENDA

NA RECEPÇÃO DO HOTEL

O TEATRO

NOVO TRIUNFO DE SILVEIRA SAMPAIO "A GARÇONIERE DE MEU MARIDO"

Se ainda havia qualquer dúvida de que Silveira Sampaio fosse este ano o detentor absoluto da medalha de ouro da A. B. C. T., a sua ultima peça, "A garçonière de meu marido", que estreou sexta-feira última, no Teatro de Bolso, veio consagrá-lo definitivamente como o autor que não tem competidor em 1949.

A sua terceira peça, uma deliciosa comedia quer fechar o ciclo iniciado por "Da inconveniencia de ser esposa", seguindo de "Da necessidade de ser poligamo".

São três atos encantadores que êle escreveu, ensaiou como um verdadeiro mestre a ponto de nos dar uma Laura Suarez completamente nova e um verdadeiro ator como está Luiz Delfino e, finalmente representou um sabor original. cheio de naturalidade e bom humor.

Os três atos passam-se na garçonière de "Iseu (S. Sampaio), que sua esposa "Gardenia" (Laura Suarez) descobre e passa a viver lá metade de sua vida com seu próprio marido.

Em torno desse enredo simples e banal, o autor arquitetou uma das melhores coisas que se tem escrito e representado entre nós.

Foi um sucesso marcante e absoluto o que levará a peça a permanecer no cartaz por muitos meses.

Além dos três trabalhos a que já nos referimos, intervêm tambem com trabalhos menores mas dignos de elogios, Flavio Cordeiro no "Senador", socio da "Garçonière" e "Iseu" e Elizabeth Hodos, uma delicia de pequena, que vem se impor- do no Bolso, pelo seu talento, sua simpatia e sua beleza, como uma das melhores esperanças do teatro entre nós.

A cena é cheia de detalhes e apresentada em ambiente moderno.

Recomendável em todos os sentidos o novo espetaculo de Silveira Sampaio no Teatrinho da Praça General Osório, em Ipanema.

JOSE LYRA

A ESTREIA DE HOJE NO SERRADOR

Hoje estréia de "Magia e Ritmos", uma nova e sensacional realização de Richardi Junior constituida por inumeras atrações entre as quais se destaca a Serra Infernal.

"ARUANDA" EM HOMENAGEM A'S NAÇÕES UNIDAS

Hoje, no Ginastico, às 21 horas, o Teatro Experimental do Negro apresentará mais uma vez a peça folclorica de Joaquim Ribeiro intitulada "Aruanda", na interpretação de Ruth de Souza, Zeni Pereira, Claudiano Filho e Abdias Nascimento.

Cenarios de Santa Rosa e musica de Gentil Puget.

"EVA" EM BELO HORIZONTE

Está sendo coroada do maior êxito a temporada de "Eva Todor" em Belo Horizonte.

Dêsde o inicio que todas peças do repertório, especialmente "Os Gregos Eram Assim" de Luiz Iglezias e "A Carta" de S. Maugham, que mereceu a Eva uma verdadeira consagração, tem sido aplaudidas com entusiasmo.

O espetaculo realizado com a admirável peça "Helena", de Machado de Assis, para estréia de Lucilia Simões e em homenagem à Academia Mineira de Letras, foi entusiasticamente aplaudido, pelo surpreendente trabalho da Eva e pela beleza do entrecho, mantendo-se Helena no cartaz, por alguns dias.

"TUDO AZUL", SO' ATE' AMANHA

Somente até amanhã, quarta-feira, terão os cines Metro em cartaz a comédia musical "Tudo azul", em tecnicolor, que tanto tem agradado com June Allyson, Peter Lawford, Joan Mac Cracken, Patricia Marshall e o "crooner" Mel Torme.

"The Best thing in life are free" (As melhores coisas da vida são gratis), é a musica de "tudo azul", que mais sucesso tem feito, e que, em breve, é claro, se popularizará mais ainda.

"A FARSA TRAGICA", FILME DA MINERVA FILMES

Os cinemas Vitoria, Ipanema e Avenida apresentarão, a partir de quinta-feira, o esperado filme "A farsa tragica", produção da Minerva Filmes, apresentado pela Republic.

Esse magistral trabalho, extraido da famosa peça de Sam Benelli "La Cena Delle Beffe" tem como interprete a formosa e sensacional Clara Calamai ao lado de Amadeo Nazzari Valentine Cortese, Osvaldo Valenti, Lauro Gazzelo e outros, descrevendo um brilhante episodio de amor, intriga e odio vivido na Italia, no periodo da Renascença.

A MENTIRA TEATRAL

Paulo Magalhães quer que se inaugure o mais depressa possivel a "Alvorada dos Novos".

VOCÊ SABIA

que o ator Sadi Cabral é Sadi de Souza Leite Cabral, alagoano, nascido em Maceió?

COISAS QUE INCOMODAM

As gargalhadas do Mario Nunes na "Garçonière de meu marido".

O FILME DE HOJE

S. LUIZ: — "Quem é o infiel?" — Mario Salaberry.

O COMENTARIO DA NOITE

— Quando o escritor De Chocolat, deu com aquela enorme serra à porta do Serrador uma destas tardes, virou-se para o seu colega José Vanderlei, e comentou:

— Ainda se queixam de falta de carne no Rio.

O CINEMA

"LABIOS QUE ESCRAVIZAM" TEM "TRES GRANDES"

Há três grandes, logo de entrada, na interpretação de "Labios que escravizam", aguçando o interesse dos "fans": Robert Taylor, Ava Gardner e Charles Laughton. Mas há ainda estes dois players" de categoria e tambem em papeis marcantes: John Hodiak e Vincente Price.

Robert Taylor, Ava Gardner e Charles Laughton, naturalmente, são os donos do filme, que se apresenta através de claros-escuros de grande efeito, graças à habilidade e à sensibilidade de Joseph Ruttenberg, talvez o mais capaz dos "camera-men" dos estúdios Metro-Goldwyn-Mayer, o que explica porque é êle o favorito de tantos diretores de renome e de grandes "estrelas" como Garbo, Norma Shearer, Greer Garson... Ruttenberg valoriza muitas cenas com o poder de sua "camera" sempre tão expressiva e artistica — e uma prova disso é "Labios que escravizam" que tem no habilidoso "camera-man" grande parte de sua intensidade emocional.

Ava Gardner, a "estrela" de "Labios que escravizam" (The Bribe)

Robert Taylor interpreta um homem obstinado pela idéia de levar avante uma missão perigosa que lhe confiou o governo — e que encontra pelo caminho varios empecilhos, inclusive uma mulher perturbadora que lhe atiram como isca, para levá-lo ao suborno, e que na realidade o ama; Ava Gardner é essa mulher, que emerge da sombra de um "cabaret" em penumbra e avassala toda a vontade e toda a energia daquele homem; e Charles Laughton é o relaxado homem vencido pela vida, o que oferece o suborno, o que só tem fins escusos e está sempre certo de sua vitoria, no propósito de levar os outras tambem para o abismo...

"Labios que escravizam" entrará em exibições, depois de amanhã, nos 3 cines Metro.

Concertos

O. S. B. — amanhã, às 21 horas no Municipal, sob a regencia de Koussevitzky, num Festival Beethoven.

CONCERTO CORAL — (Festival Florent Schmitt), 31 do corrente, às 21 horas, no Municipal, sob a regencia do compositor a de Villa Lobos.

TINTAS 77

Esmaltes — Oleos — Vernizes Ferramentas para pintores e todos os artigos para pinturas Não comprem sem consultar a CASA DAS TINTAS FINAS

Rua Buenos Aires, 77

Fones 23-3182 e 23-3890

A SOCIEDADE

EXÓTICA NÃO BASTA

Jacinto de Thormes

Agora de repente despertaram para o turismo. Talvez um estalo, mas a verdade é que acordaram para o turismo. Depois da carta do escrivão Pero Vaz Caminha pouca coisa foi realizada no sentido de trazer estrangeiros em férias para as nossas bandas.

Agora, de repente, estuda-se a verba, descrevem-se os planos, acolhem-se as sugestões. Fala-se em "Copa do Mundo" como acontecimento turístico, da mesma maneira que se fala no Carnaval, ou no Pão de Açucar. Está tudo muito certo para principio de conversa, e depois? E depois que a Copa fôr vencida, e os esforços da Prefeitura forem aplaudidos e o Carnaval acabar, pandeiros guardados, e tudo por um sucesso passado? Então pronto, tudo terminado até o próximo carnaval ou o campeonato que vem? Isso é turismo? Cada vez ter de sofrer os cortes e as aprovações dos vereadores que não vão lá das pernas e entendem de turismo tanto quanto eu de puericultura.

O grande erro dos que ensaiaram fazer do Rio uma cidade turistica foi explorar "belezas naturais", "país exotico", "orquídea é mat", "carnaval melhor do que o de Veneza", "terra do café", "venha ver o Cristo do Corcovado", "dance o samba de Carmem Miranda".

Turismo não é nada disso. Sem planos sérios, sem técnicos, sem publicidade adequada e dinheiro para realizar isso tudo, como fazer alguma coisa? Bons hoteis, agencias no estrangeiro, facilidade de toda espécie, e sobretudo um ambiente feito e planejado de maneira a trazer grandes figuras internacionais do mundo (e aí entra a publicidade) para a cidade do Rio de Janeiro. Não tenhem dúvida que as grandes cidades de turismo do sul da França, da Italia, devem o seu fabuloso sucesso a planos pre-estabelecidos que incluiam convites a principes reais, artistas de renome, milionarios e mulheres bonitas. Nenhum deles fez turismo com simples cartazes: "Venham namorar nos rochedos da Ilha de Capri", embora esse detalhe tambem não fôsse esquecido. Existem contatos e segredos capazes de "fazer", com algum dinheiro e boa vontade, turismo em grande escala. Sem isso o Rio continuará a ser uma cidade classificada como "exotica" e visitada durante o carnaval por quinhentos americanos de cada vez, que desembarcarão dos navios pela manhã e voltarão à noite por falta de acomodações.

Em todo o caso o nosso general deve saber o que faz.

DIPLOMATICAS

JANTAR NA EMBAIXADA DA ITALIA EM HONRA AO CHEFE DO GOVERNO — Ao presidente da Republica, general Eurico Gaspar Dutra, o embaixador e embaixatriz da Italia oferecem um jantar, que se realizará hoje, dia 25, na sede da Embaixada.

Como convidados especiais comparecerão os srs. Nereu Ramos e Cirilo Junior, respectivamente, presidentes do Senado e da Camara dos Deputados, bem como varios ministros de Estado.

Findo o jantar, os convivas terão oportunidade de assistirem a uma "Hora de Arte".

ANIVERSARIOS

Faz anos hoje o general do exercito, Newton Cavalcanti, chefe do Departamento Geral de Administração.

Fazem anos hoje:

SENHORES:

Embaixador Frederico Castelo Branco Clark.

— Nilton Medeiros de Barros Sales, advogado.

— Carlos Pereira Pinto.

— Jaime Pedreira Passos.

— Agostinho Bruzzi Junior.

— Fernando Bulhosa.

— Hildebrando Falcão.

— Guilherme Vasconcelos, residente em São Paulo.

— Deusdedith Seroa da Mota.

— Jesuino Rodrigues Sampaio Filho.

— Moacir Nobrega.

SENHORAS:

Silvia Ribas Carneiro, esposa do desembargador, Edgard Ribas Carneiro.

— Alzira Barros Regôa

— Guiomar Beltrão Frederico.

SENHORINHAS:

Maria Bernardes.

— Jaci Souza Antonin.

— Maria Eleonora Leite Ottati.

CONFERENCIAS

Amanhã, às 11,30 horas, no auditorio do Hospital dos Servidores do Estado, o professor Ladislau Porto sobre "Do valor da ficha psicometrica no ingresso da função publica".

— Amanhã, às 17 horas, no Clube Militar, o sr. Argentière, sobre "Torio e Uranio do Brasil e seu aproveitamento cientifico e industrial".

FESTAS

Quinta-feira, às 21 horas realiza-se no Tijuca, uma noite dançante organizada pela comissora, Nayla Jabor Maia de Carvalho.

COMEMORAÇÕES

Realiza-se amanhã, às 20 horas, no auditorio do Ministério da Educação, a festa civico-cultural comemorativa do 1º Centenario do nascimento de Celso Magalhães. Falará o escritor, Franklin de Oliveira, da Academia Maranhense. Promove a festa o Centro Mineiro.

EXIBIÇÕES

Sob os auspicios do Clube de Engenharia, por gentileza da embaixada da França, serão exibidos, na quinta-feira, dia 3 de novembro, às 17,30 horas, no salão de projeções do Instituto Nacional do Cinema Educativo do Ministério da Educação, à Praça da Republica, 141, 2º andar, dois filmes técnicos franceses, sobre a barragem do Genisselat e Fume — Cité Tuoan.

HOMENAGENS

Transcorrendo no proximo dia 28 deste mês, o 25º aniversario de entrada do escritor Claudio de Souza, presidente do P. E. N. Clube do Brasil, para a Academia Brasileira de Letras, os seus amigos e confrades vão homenageá-lo com um jantar que se realizará nessa data, no Automovel Clube do Brasil, sendo-lhe oferecido, nessa oportunidade, um pergaminho com as assinaturas de todos os homenageantes.

— Por motivo de sua nomeação para sub-chefe da Casa Civil da Presidencia da Republica, o sr. Lopo de Carvalho Coelho vai ser homenageado por seus amigos e admiradores, com um jantar na ABI, no proximo dia 4 de novembro, às 20 horas.

Os cartões, com as listas de adesões, encontram-se na sala de imprensa do DASP, no Serviço de Divulgação do Ministério da Aeronautica, com o jornalista Fausto de Almeida na Sala de Imprensa do Ministério da Guerra, com o jornalista Otavio de Castro, na Academia Militar de Medicina, com o major Gerardo Bijos, no I. P. A. S. E. e A. B. I., com o jornalista, Fernando Pereira, em "A Manhã", com o dr. René Delandes e na Sala de Imprensa do Ministério do Trabalho, com o sr. José de La Pena.

REUNIÕES

A Sociedade de Estudos Médicos do Rio de Janeiro à rua Lucidio Lago, 427 (Meyer), realiza, hoje, às 21 horas uma reunião para a posse da nova diretoria.

AÇÃO DE GRAÇAS

Passando amanhã o 80º aniversario natalicio do dr. Washington Luis, o sr. Luiz Pereira de Souza e familia fazem celebrar na igreja dos Capuchinhos, às 9 horas da manhã, missa em ação de graças.

FALECIMENTOS

No Hospital da Ordem do Carmo, onde se encontrava internado ha dois meses, em consequencia de atropelamento, faleceu na madrugada de ontem, o sr. Pedro Paulo Rosseli Mac Cord, figura conhecida nos meios teatrais e cinematograficos desta capital. O extinto exercia ha mais de trinta anos o cargo de secretario particular do saudoso empresario Manuel Pinto e deixa viuva a sra. Judith Ferreira Mac Cord, e filhos, Pedro, jornalista e professor da Escola de Policia e Mario, funcionario publico.

— Faleceu, ontem, a sra. Hortencia Rio Branco, cujo enterro será realizado, hoje no cemiterio do Caju, no jazigo da familia Barão do Rio Branco.

— SRA. FELIZBERTA GARGAGLIONI — Faleceu, anteontem, nesta capital, a veneranda senhora d. Felizberta Gargaglioni, figura muito estimada.

Era dona Felizberta esposa do sr. Antonio Gargaglioni, que exercia varias atividades ligadas á imprensa do Rio entre elas, a de distribuidor do vespertino "A Vanguarda".

Deixou os seguintes filhos: — Armando — Dermeval — Severo — Silvio — Arlete e Victor.

O ultimo destes, o jornalista Victor Gargaglioni, exerce as funções de chefe do Serviço de Radio da Agencia Nacional.

O sepultamento da veneranda senhora verificou-se ontem, às 17 horas, no cemiterio de São João Batista, tendo acompanhado o feretro grande numero de pessoas amigas.

VIAJANTES

— Regressou a São Paulo, pela Panair, o joquei Roberto Olguin.

— Deixou, ontem, o Rio, pela Panair, com destino a Recife, o senador Apolonio Sales.

— Viajou, ontem, para Caracas, a pequena pianista Gladys La Bas.

— Viajando pela Panair, seguiu para Nova York, o sr. Marcolino Gandan, diretor do SESP. Em sua companhia seguiu o sr. Vitor Arnaldo Sutter.

— Seguiu para Baía, d. Manuel Pedro Cintra, bispo de Petropolis.

— Partiu para Recife o jornalista, Anibal Fernandes diretor do "Diario de Pernambuco".

— Partiu para a Baía, o deputado Duvidier.

(Conclui na 7.ª pag.)

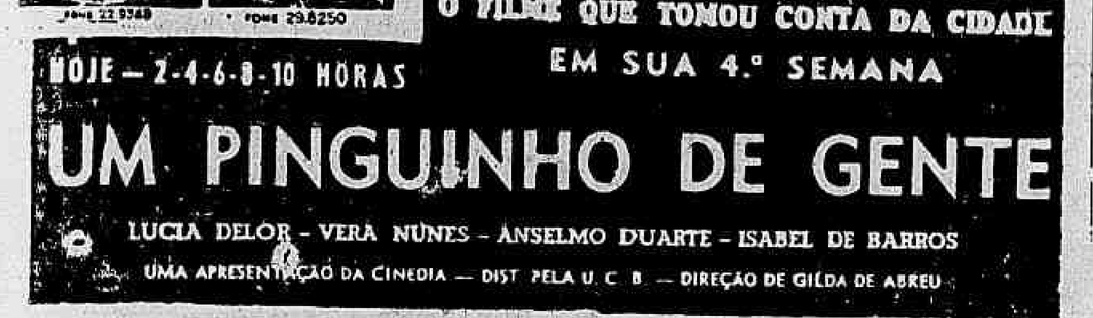

"ANTONIO E ANTONIETA" (Antoine et Antoinette) UMA EXTRAORDINARIA REALIZAÇÃO FRANCESA

Roger Pigaut e Claire Maffei numa cena de "Antonio e Antonieta", que veremos brevemente no Vitoria

A Lux Mar Film, apresentará brevemente ao nosso publico, mais uma extraordinaria obra prima da cinematografia francesa "Antonio e Antonieta" (Antoine et Antoinette), detentora do "Grande Premio de Honra" do Festival Internacional de Cannes.

Dirigida por Jacques Becker, "Antonio e Antonieta" é uma genuina narração do "bon humeur" francês, que foge do sensacionalismo de Orsom Wells e do plasticismo exagerado da velha cinematografia francesa. Claire Maffei (Antoinette) e Roger Pigaut (Antoine) formam um novo par consagrado pelas plateias europeias. Noel Roquevert, Paulette Jan, Pierre Trabaud, Made Siame e Gaston Modot, formam os demais personagens de destaque desta nova realização de vulto do cinema francês.

Banco de Credito Real de Minas Gerais S. A.

Sessenta anos de bons serviços
Avenida Rio Branco n. 116
Rua Visc. de Inhauma, 74
Praça da Bandeira, 141
Rua Uranos 987 A
Estrada do Portela, 45

DANTON JOBIM
ADVOGADO
Causas civeis e comerciais
AV. ERASMO BRAGA, 255
4.º andar - sala 404
Das 15 às 18 horas
— Telefone: 42-4956 —

A SOCIEDADE

(Conclusão da 6.ª pág.)

MISSAS

Serão rezadas hoje:

DIOGO LESSA BASTOS — Na igreja do Carmo, às 10 horas.

CORONEL JOÃO F. SOARES DA SILVA — Na Cruz dos Militares, às 10 horas.

LIRA DE MORAIS LEITÃO — Na igreja da Conceição (Realengo), às 8.30 horas.

JOAQUIM FAUSTINO RAMOS — Na igreja de São José, às 10.30 horas.

LIDIO REGIS COSTA — Na igreja de Santa Terezinha (Tunel), às 9 horas.

FRANCISCO PEREIRA DE ARAUJO — Na igreja Conceição e Boa Morte, às 9.30 horas.

FRANCISCO GONÇALVES DA SILVA CARVALHO — Na Candelária, às 10.00 horas.

[illegible] — Na igreja do Carmo, às 9.30 horas.

[illegible] — Na igreja da Conceição e Boa Morte, às 10 horas.

O [illegible] COMPARECEU À MISSA [illegible] DAS ESCOLARES — [illegible] amisção do cor[illegible] [illegible] estabelecimento municipal de ensino.

Quem Não Anuncia Se Esconde

Exposições

"DE MANET AOS NOSSOS DIAS", no Museu Nacional de Belas-Artes.

MARIA MARGARIDA E ISMAILOVITCH, no Palace Hotel.

SOTERO COSME, no Ministério da Educação.

DARWIN, no Instituto de Arquitetos do Brasil.

II SALÃO DE BELAS-ARTES, do S. A. N., no Salão Assirio.

O Dia Astrológico

HOJE, 25 — [illegible] favoravel para consultar médico, fazer experiencias cientificas.

ACONTECERA' HOJE AO LEITOR

Seguem-se as possibilidades felizes ou não, de hoje, com horas e numeros favoraveis para os leitores nascidos em qualquer dia, mês e ano dos periodos abaixo:

PARA OS NASCIDOS

ENTRE 22 DE DEZEMBRO E 20 DE JANEIRO

Dia de bons aspectos; poderá fazer transações imobiliárias, com lucros. A tarde será de alegria e triunfos sociais. 15, 17 e 19; 34, 35 e 37. (horas e numeros).

ENTRE 21 DE JANEIRO E 18 DE FEVEREIRO

Irritação, desapontamentos e idéias [illegible]: 7, 8 e 9; 34, 35 e 36. (horas e numeros).

ENTRE 19 DE FEVEREIRO E 20 DE MARÇO:

Dores nos pés e chance nos negocios relativos a residencias e ao sexo oposto. 8, 15 e 24; 33, 42 e 51. (horas e numeros).

ENTRE 21 DE MARÇO E 20 DE ABRIL

Inquietação, preocupações em outras cidades ou países e ansiedade por entes queridos. 5, 14 e 23; 41, 50 e 63. (horas e numeros).

ENTRE 21 DE ABRIL E 20 DE MAIO.

Exitos sociais, encontros agradaveis e possibilidades de entendimentos comerciais. 4, 18 e 22; 22, 31 e 40. (horas e numeros).

ENTRE 21 DE MAIO E 20 DE JUNHO

Idéia fixa, descontrole e pequenos prejuizos no jogo ou em negocios arriscados. 3, 12 e 21; 21, 30 e 48. (horas e numeros).

ENTRE 21 DE JUNHO E 22 DE JULHO

Apreensividade, distração prejudicial: a tarde será francamente favoravel. 2, 15 e 17; 20, 24 e 26. (horas e numeros).

ENTRE 23 DE JULHO E 23 DE AGOSTO

A manhã será muito trabalhosa. A tarde será de alegria e conquistas 1, 10 e 19; 28, 37 e 91. (horas e numeros).

ENTRE 24 DE AGOSTO E 22 DE SETEMBRO.

Idéias originais, ciumes e desequilibrio arterial. 11, 19 e 30; 29, 46 e 56. (horas e numeros).

ENTRE 23 DE SETEMBRO E 22 DE OUTUBRO

Dificuldades financeiras; a tarde e a noite serão auspiciosas com apoio de amigos bem situados. 16, 10 e 20; 61, 68 e 92. (horas e numeros).

ENTRE 23 DE OUTUBRO E 22 DE NOVEMBRO

Desarmonia no lar, saude abalada, melancolia e falta de [illegible] 14, 19 e 21; 50, 65 e 75. (horas e numeros).

ENTRE 23 DE NOVEMBRO e 22 DE DEZEMBRO

As suas proprias possibilidades são negativas, porém é possivel que por intermedio de outrem, obtenha alguma coisa. 16, 17 e 18; 25, 26 e 27. (horas e numeros).

MIRAKOFF

Dr. Spinosa Rothier

Doenças sexuais e urinarias. Lavagem endoscopica da vesicula. Prostata. — Rua Senador Dantas, 15-H. Tel. 22-3267. Das 13 às 19 horas.

Dr. Emygdio F. Simões
MEDICO
Do Hospital do Servidor da Prefeitura
CLINICA GERAL — VIAS URINARIAS — CIRURGIA
Cons.: R. Gen. Caldwell, 310
— Telefone: 32-3415 —
Res. Av. N. S. Fatima, 42
apartamento 503
Tel.: 32-3415

CARTAZ DO DIA

TEATRO

COPACABANA — "Pif-paf", às 21.30 horas.

REGINA — "As solteironas dos chapéus verdes", às 21 horas.

TEATRINHO DE BOLSO — "A garçonere de meu marido" às 21 horas.

RIVAL — "Como os maridos enganam", às 20 e 22 horas.

GLORIA — "Espiridião", às 20 e 22 horas.

SERRADOR — "Magia e ritmos", às 21 horas.

RECREIO — "Está com tudo e não está prosa", às 20 e 22 horas.

CARLOS GOMES — "Quero ver isso de perto", às 20 e 22 horas.

COLISEU — "Carnaval no gelo", às 21 horas.

CINEMAS

ESTRÉIAS

S. LUIZ — "No velho Colorado", com Glenn Ford. 2 — 4 — 6 — 8 e 10 horas.

METRO PASSEIO — "Tudo azul", com June Allyson. Meio-dia — 2 — 4 — 6 — 8 e 10 horas.

PLAZA — "Hotel do Barulho", com Cantinflas. 2 — 4 — 6 — 8 e 10 horas.

ASTORIA — "Hotel do barulho", com Cantinflas. 2 — 4 — 6 — 8 e 10 horas.

METRO COPACABANA — "Tudo azul", com Peter Lawford. 2 — 4 — 6 — 8 e 10 horas.

METRO TIJUCA — "Tudo azul", com Peter Lawford. 2 — 4 — 6 — 8 e 10 horas.

VITORIA — "Romantico defensor", com Pina Morelli. 2 — 4 — 6 — 8 e 10 horas.

PARISIENSE — "A canção prometida", com Danny Kaye. 2 — 4 — 6 — 8 e 10 horas.

ODEON — "No velho Colorado", com Glenn Ford. 2 — 4 — 6 — 8 e 10 horas.

RIAN — "No velho Colorado", com Glenn Ford. 2 — 4 — 6 — 8 e 10 horas.

REX — "Quando morre o dia", com Gene Tierney. 2 — 4 — 6 — 8 e 10 horas.

PALACIO — "Quem é o infiel", com Linda Darnell. 2 — 4 — 6 — 8 e 10 horas.

PRESIDENTE — "Desventurada", com Maria Antonieta Pons. 2 — 4 — 6 — 8 e 10 horas.

CARIOCA — "No velho Colorado", com Glenn Ford. 2 — 4 — 6 — 8 e 10 horas.

IMPERIO — "Um pinguinho de gente", com Vera Nunes. 2 — 4 — 6 — 8 e 10 horas.

OLINDA — "Hotel do barulho", com Cantinflas. 2 — 4 — 6 — 8 e 10 horas.

CAPITOLIO — Sessões passatempo, a partir das 10 horas.

PATHE' — "Anjo perverso", com Cecille Aubry. 2 — 4 — 6 — 8 e 10 horas.

RITZ — "Hotel do barulho" com Cantinflas. 2 — 4 — 6 — 8 e 10 horas.

STAR — "Hotel do barulho", com Cantinflas. 2 — 4 — 6 — 8 e 10 horas.

CINEAC TRIANON — Sessões Cineac, a partir das 10 horas.

ALVORADA — "Anjo perverso", com Cecile Aubry 2 — 4 — 6 — 8 e 10 horas.

CENTRO E BAIRROS

AMERICA — "Quem é o infiel".

AMERICANO — "Vida à larga" e "Loura detetive".

ALFA — "Brumas nas docas" e "Cavaleiros do diabo".

APOLO — (Fechado para reforma).

AVENIDA — "Quando morre o dia".

BANDEIRA — "O rastro da bruxa vermelha".

BEIJA-FLOR — (Fechado para reforma).

CATUMBI — "Sonhos dourados" e "Trama sinistra".

CENTENARIO — "Moedeiros falsos" e "Minha para sempre".

CAVALCANTI — "A filha das trevas" e "Tirania do destino".

COLISEU — "Luar do sertão" e "O coração de Rusty".

COLONIAL — "Hotel do barulho".

ELDORADO — "Céu amarelo".

EDISON — "Chega de milhões" e "Maré cheia".

FLORESTA — "A ultima Carrozzela" e "Terrivel verdade".

FLORIANO — "No tempo das diligencias" e "A menina cresceu".

GUARANI — "Sua unica saida" e "Bailando com o crime".

GRAJAU' — "Tragica perseguição".

GUANABARA — "Jornada de agonia".

HADDOCK-LOBO — "Conflito de paixões" e "O valente do Arizona".

IPANEMA — "Quando morre o dia".

IRIS — "Atavismo".

IDEAL — "A fornarina".

IRAJA' — "Maria Antonieta" e "Traficantes do crime".

JOVIAL — "O mistico".

[illegible]A — "Terra de paixões" e "Dois amigos e um amor".

MADUREIRA — "No tempo das diligencias" e "A menina cresceu".

MASCOTE — "Hotel do barulho".

MODERNO — "Vitimas da tormenta".

MARACANA — "Punhos de ouro".

MODELO — "A abrazadora".

MEIER — "Sonhos dourados" e "Sob a luz de Lorena".

MONTE CASTELO — "Um pinguinho de gente".

MEM DE SA' — "Deus lhe pague".

NACIONAL — "Minha vida, meus amores".

NATAL — "Capitão Boycott" e "Alaska".

OLIMPIA — "O segredo da Casa Vermelha" e "Cientistas da fuzarca".

ORIENTE — "Amor, cigano" e "Um expedicionario em Paris".

PARAISO — "Ouro no barro" e "O segredo de Cynthia".

PARA TODOS — "Nono mandamento" e "Atrapalhados à bessa".

PIEDADE — "Que mundo tentador" e "Esposa de mentira".

PENHA — "Sem licença nem amor".

POPULAR — "Juventude perdida", "Estranha fascinação" e "Pioneiros do Colorado".

PRIMOR — "Hotel do barulho".

POLITEAMA — "Raizes de paixões".

PIRAJA' — "Céu amarelo".

QUINTINO — "Deus lhe pague".

RAMOS — "Fim ou principio" e "Canção dos acusados".

ROULIEN — "A espada de Monte Cristo" e "Os palhaços".

RIO BRANCO — "Uma aventura aos 40" e "Dois palermas em Oxford".

ROSARIO — "A's voltas com fantasmas".

ROXI — "Quem é o infiel".

RIDAN — "Espelho d'alma" e "Senda dos covardes".

SANTA CECILIA — "Somente o céu sabe" e "Quero-te como és".

SANTA HELENA — "Vingança perfida".

S. CARLOS — "Macau inferno do jogo". Meio-dia — 2 — 4 — 6 — 8 — e 10 horas.

S. CRISTOVAO — "Mulher Dillinger" e "Comprando briga".

S. JOSE' — "Natal no acampamento 119". Meio-dia — 2 — 4 — 6 — 8 e 10 horas.

TIJUCA — "O mistico".

TODOS OS SANTOS — "Uma carta de amor" e "A sombra da luz".

TRINDADE — "Romance de circo" e "O roubo da diligencia".

VELO — "Amei um assassino".

VILA ISABEL — "Jornada de agonia".

VAZ LOBO — "Astucia de uma apaixonada" e "Romance, sorriso e musica".

NITERÓI

EDEN — "Lulu' Belle" e "O gancho de aço".

ICARAI' — "As loucuras de Mr. Jones".

IMPERIAL — "O gangster e Luisiana".

ODEON — Sessões passatempo.

PALACE — "Céu amarelo".

RIO BRANCO — "Tornaram-me um criminoso" e "Cavalo selvagem".

INFORMAÇÕES ECONÔMICAS E FINANCEIRAS

MERCADOS

CAMBIO

O mercado de cambio iniciou ontem, os seus trabalhos em condições estaveis e sem modificação nas taxas. O Banco do Brasil vendeu a Cr$ 18 72 sobre Nova York e a Cr$ 52.4160 sobre Londres e comprava a Cr$ 18 38 e a Cr$ 51.4640 respectivamente.

Assim fechou inalterado.

O Banco do Brasil afixou ainda as seguintes taxas:

A VISTA

	Venda Cr$	Comp Cr$
Dolar	18.72	18 38
Franco suiço	4.3539	4.2403
Peso uruguaio	6.0137	6.1063
Peso argentino	2.0835	2.0388
Peso boliviano	0.4457	.—
Peseta	1 7096	—
Libra	52.4160	51.4640
Franco frances	0 0535	0.0525
Franco belga	0.3778	0 3642
Escudo	0 6572	0 6334
Coroa sueca	3.6209	3 5551
Coroa dinamarquesa ..	2 7353	2.6308
Florim	4,9234	4.8330
Coroa tcheca	0.3741	0.3670
Sols peruano	2 89	—

OURO FINO

O Banco do Brasil comprou ontem a grama de ouro fino na base de 1.000 por 1.000 em barra ou amoedado ao preço de Cr$ 20.8176.

MEDIAS CAMBIAIS

A Camara Sindical forneceu as seguintes medias de cambio.

Praças	Cruzeiros
Suiça	4 3537
Nova York	18 72
Noruega	2,6203
Londres	52.4160
França	0 0535
Portugal	0.6572
Belgica francos belgas	0.3778
Suecia	3 6208
Dinamarca	2.7353

BOLSA DE VALORES

Regulou a Bolsa, ontem mais animada e registraram negocios desenvolvidos em alguns papeis. As apolices da União ficaram fracas, as municipais e as estaduais em condições estaveis com as Obrigações de Guerra calmas. Tambem regularam calmas as ações de bancos e companhias. Foi realizado um negocio de 33 025 acoes do Banco Economico a 110 cruzeiros.

A Bolsa fechou animada e com tendencias favoraveis.

VENDAS EFETUADAS ONTEM

	Cr$
Apolices Gerais	
56 Uniform.	680 00
99 D. Emis. Nom Caut.	672.00
234 Idem	680,00
103 D. Emis. port.	650.00
27 Idem	654 00
14 Reajust.	775,00
Obrgs.	
5 Tes. 1921	850.00
45 Tes. 1932	1.020,00
27 Guerra Cr$ 100	70 00
38 Idem Cr$ 200.	140.00
1 Idem Cr$ 500.	352 00
73 Idem Cr$ 1000	710 00
127 Idem Cr$ 5000.	3.555,00
Apls.	
Estaduais:	
1 Minas 1177 pt. 7 %	600 00
33 Minas 1ª Serie	168,00
100 Idem	168 50
125 Idem	170 00
50 Idem 2ª Serie	154 00
50 Idem 3ª Serie	146,50
50 Pernambuco .	50 00
205 Rod. E Rio .	520 00
5 S. Paulo	198 00
95 Idem Unif. ..	755,00
Municipais dos Estados:	
400 B. Horizonte .	530,00
Municipais do D. Federal.	
11 Emp. 1904 pt.	525 00
211 Emp. 1931 .. .	156,00
Acões:	
Bancos:	
63 Brasil Crv 200.	530 00
50 Comercio Nom.	295.00
2.025 Economico Nacional Cr$ 100.	100 00
31000 Idem	110.00
30 Português do Brasil Cr$ 200.00 Nom.	390.00
Companhias:	
400 America Fabril Cr$ 200.00 .. .	610.00
750 Brasileira de E. Eletrica Nom. Cr$ 00.00	200.0
200 Brahma Ord. de Cr$ 200.00 .. .	80 00
50 Idem Pref. ...	480.00
5 Sid. Nacional de Cr$ 200,00 .. .	138 00
Debentures:	
2 Bco. L Brasileiro Cr$ 200, 8%	201.00
Vendas Judiciais.	
D. Publica:	
1 Obrg. Guerra Cr$ 100.00	70 00
1 Idem Cr$ 200.	141.00
55 Idem Cr$ 1000.	710 00
1 Idem Cr$ 5000.	3 555.00
2 Minas 1ª Serie	169 50
1 Pernambuco .	47 00
2 Municipais 1931	156.00
D Particular:	
50 Ac. Bco. Brasil Cr$ 200 00 .. .	535.00
90 Bco. Brasileiro do Comercio ..	4 00
100 Comercio Nom.	305 00
150 Idem	C/150.00
247 Cia. M Butiá	36.50
250 Ferro Brasileiro	170 00
652 B. Mineira pt.	463.00
120 Deb. Bco. L. Brasileiro	195.00

CAFE'

O mercado de café disponivel funcionou, ontem bem colocado e firme, verificando-se uma alta de dez cruzeiros em todos os tipos. O tipo 7. passou a ser cotado ao preço de Cr$ 88.00 por 10 quilos, na pedra e durante os trabalhos não houve vendas sobre o disponivel.

Fechou inalterado e bem colocado.

COTAÇÕES POR 10 QUILOS

Tipo 3	90 40
Tipo 4	89.80
Tipo 5	89.20
Tipo 6	88 60
Tipo 7	88 00
Tipo 8	87.00

PAUTA — Estado do Rio — Café comum Cr$ 7.20. Estado de Minas — Café comum Cr$.. 7.20 idem fino Cr$ 12.65.

MOVIMENTO ESTATISTICO

Entrada 19.800; Embarques 27.265. Existencia 835.407. revertido ao mercado 2.218. Consumo local 1.050. Café Café despachado para embarques 126.554 sacas.

CAFE A TERMO

Abertura

Meses	Vend	Comp.
Outubro	92.00	S/C
Novembro	95.00	S/C
Dezembro	98.00	S/C
Janeiro 1950 .. .	101,00	S/C
Fevereiro 1950 ..	104.00	S/C
Março 1950	105.00	S/C

Vendas 56.000 sacas. Mercado nominal.

FECHAMENTO

Meses	Vend	Comp.
Outubro	94.40	93 50
Novembro	94,90	94.00
Dezembro	98.40	98.10
Janeiro	101.50	101,00
Fevereiro	105.90	104.05
Março	108.90	107.00

Vendas 19.000 sacas. Mercado muito firme.

AÇUCAR

Regulou ainda ontem, o mercado deste produto sustentado, sem modificação nos preços e com negocios pequenos. Fechou estacionario.

MOVIMENTO ESTATISTICO

Entradas 450 sacas de Campos. Saidas 1.150. Existencia 2.950 sacos.

COTAÇÕES POR 60 QUILOS

Branco cristal	187 00
Cristal amarelo	171 80
Mascavos	158.50
Mascavinho	156.50

ALGODÃO

O mercado de algodão em rama funcionou, ontem, calmo e com os preços inalterados.

MOVIMENTO ESTATISTICO

Entradas nada. Saidas nada. Existencia 7.769 fardos.

COTAÇÕES POR 10 QUILOS

Seridó:	
Tipo 3	180 00 a 182 00
Tipo 4	176.00 a 178 00
Fibra média:	
Sertões:	
Tipo 3	170 00 a 172 00
Tipo 5	155.00 a 157,00
Ceará:	
Tipo 3	160.00 a 162.00
Tipo 5	153.00 a 155.00
Fibra curta:	
Matas:	
Tipo 3	153,00 a 155.00
Tipo 5	150.00 a 152.00
Paulista:	
Tipo 5	146.00 a 148.00

GENEROS

O movimento verificado foi o seguinte.

	Entrad.	Said.
Feijão sacas ..	1.863	800
Farinha sacas .	—	1.000
Açucar sacas ..	16.073	900
Milho sacas ..	5.017	700
Banha caixas .	—	1.200
Arroz sacas ..	1.734	1.100
Charque fardos	—	100
Batata, sacos ..	6 100	—
Bacalhau fardos ..	500	—

Banco de Crédito Real de Minas Gerais S. A.

FUNDADO EM 1889

Sede: Juiz de Fora, Estado de Minas Gerais — Sucursais: Rio de Janeiro, Av. Rio Branco, 116 — Belo Horizonte, Av. Amazonas, 253

BALANCETE DAS OPERAÇÕES COMPREENDENDO AS AGÊNCIAS DOS ESTADOS DE MINAS GERAIS, DISTRITO FEDERAL, SÃO PAULO, PARANÁ, RIO DE JANEIRO, ESPIRITO SANTO, GOIÁS E BAHIA, EXTRAIDO EM 30 DE SETEMBRO DE 1949

ATIVO

	Cr$	Cr$
Caixa e Banco do Brasil		217.614.785,00
Títulos Descontados	948.918.046,80	
Empréstimos e outros créditos	1.365.868.968,60	2.314.782.015,40
Apólices, Ações e Debêntures		42.292.918,00
Imóveis	47.776.271,20	
Móveis & Instalações	21.276.581,70	69.052.852,90
Contas de Resultado		37.967.393,60
Agênci s		703.375.365,40
Valores em cobranças, em penhores e outros		2.620.923.397,30
		6.006.008.727,60

PASSIVO

	Cr$	Cr$
Capital e Reservas		144.300.000,00
Depósitos à vista	1.311.982.047,10	
Depósitos a prazo	614.215.824,40	1.926.197.871,50
Letras Hipotecárias e outras obrigações		519.591.671,50
Agências		724.815.630,80
Contas de Resultado		70.180.156,50
Valores em cobranças, em penhores e outros		2.620.923.397,30
		6.006.008.727,60

Juiz de Fora, 12 de outubro de 1949. — Presidente, Sandoval Soares de Azevedo. — Diretores: João Tavares Corrêa Beraldo, Luiz Camilo de Oliveira Neto, João Franzen de Lima, Odilon Duarte Braga. — Contador: J. Azeredo Vieira, CRC N. 711.

Gervásio Seabra

(FALECIMENTO)

† A familia de GERVASIO SEABRA, participa o seu falecimento, ocorrido ontem, e convida parentes e amigos para o enterro que se realizará hoje ás 15 horas saindo o feretro da Capela do Cemiterio de São João Batista (Real Grandeza).

Gervásio Seabra

(FALECIMENTO)

† SEABRA CIA. TECIDOS S. A. participa o falecimento de seu presidente GERVASIO SEABRA, ocorrido ontem, e convida para o enterro que se realizará hoje ás 15 horas saindo o feretro da Capela do Cemiterio de São João Batista (Real Grandeza).

Gervásio Seabra

(FALECIMENTO)

† A COMPANHIA DE FIAÇÃO E TECIDOS CORCOVADO participa o falecimento de seu Presidente GERVASIO SEABRA, ocorrido ontem, e convida para o enterro que se realizará hoje ás 15 horas, saindo o feretro da Capela do Cemiterio de São João Batista (Real Grandeza).

Gervásio Seabra

(FALECIMENTO)

† O BANCO DO COMERCIO S.A. participa o falecimento de seu Presidente GERVASIO SEABRA, ocorrido ontem, e convida para o enterro que se realizará hoje ás 15 horas, saindo o feretro da Capela do Cemiterio de São João Batista (Real Grandeza).

Gervásio Seabra

(FALECIMENTO)

✝ TECIDOS A. RIBEIRO S. A. (São Paulo) participa o falecimento de seu grande amigo GERVASIO SEABRA, ocorrido ontem, e convida para o enterro que se realizará hoje ás 15 horas, saindo o feretro da Capela do Cemiterio de São João Batista (Real Grandeza).

Gervásio Seabra

(FALECIMENTO)

✝ A COMPANHIA AMERICA FABRIL participa o falecimento de seu grande e particular amigo GERVASIO SEABRA, ocorrido ontem, e convida para o enterro que se realizará hoje ás 15 horas, saindo o feretro da Capela do Cemiterio de São João Batista (Real Grandeza).

Gervásio Seabra

(FALECIMENTO)

✝ A COMPANHIA DE SEGUROS GUANABARA participa o falecimento de seu grande e saudoso amigo GERVASIO SEABRA, ocorrido ontem, e convida para o enterro que se realizará hoje ás 15 horas, saindo o feretro da Capela do Cemiterio de S. João Batista (Real Grandeza).

Gervásio Seabra

(FALECIMENTO)

✝ CIA. DE SEGUROS PAN-AMERICA, participa o falecimento de seu grande amigo GERVASIO SEABRA, ocorrido ontem, e convida para o enterro que se realizará hoje ás 15 horas, saindo o feretro da Capela do Cemiterio de São João Batista (Real Grandeza).

DENTRO DE POUCOS DIAS O REINÍCIO DA TEMPORADA INTERNACIONAL DE BOX

A Federação Metropolitana de Pugilismo vai dar, dentro de breves dias, prosseguimento á sua temporada internacional de box, tão auspiciosamente iniciada com o combate Boderone x Montalvo.

Não há duvida que esse combate suscitou grande entusiasmo no cenário pugilistico carioca.

O fato de não ter Boderone se apresentado na sua forma excepcional, por ter sido atacado de uma furunculose dois dias antes do match, não quer dizer que o publico tenha deixado de assistir uma grande luta, pois Montalvo veio se revelar como o mais técnico boxeador que já pisou nossos ringues.

Agora será lançado o pugilista uruguaio Acuna, cujo estilo, igual ao de André Miguez, cognominado o "Principe da Tecnica", eletrizará os amantes do box.

Ao que tudo indica Acuna lutará com Pinga-Fogo valente meio-medio brasileiro que vem de disputar e vencer inumeros combates no norte do país.

O outro argentino, Rosario Bazan, dizem ser melhor que Montalvo e deverá tomar parte nos primeiros programas a ter lugar no Palacio Metropolitano de Esportes, onde se realizaram os espetaculos do "Carnaval no Gelo", cuja capacidade e conforto foram grandemente aumentados.

Porem, a figura central da temporada promovida pela F. M. P. será por certo o campeão dos meios-médios e médios de Portugal — Guilherme Martins, que já aqui chegou no dia 17 e está alojado no Estadio de S. Januario, treinando ativamente sob as vistas de Serafim Cardoso e Frederico Bussoni.

Grandes Lutas No Palacio Metropolitano de Esportes — Acuna, Boderone, Montalvo, Martins, 84 e Pinga-Fogo Em Renhidos Combates

Seu primeiro adversário deverá ser Osvaldo Silva, o popular 84 que vem de retumbantes sucessos nos Estados Unidos, onde conquistou justas e merecidas vitorias.

Portanto, aguarde o publico carioca mais alguns dias, quando será dado á publicidade o primeiro grande programa, incluindo os categorizados pugilistas internacionais Montalvo, Boderone, Martins, Acuna, Bazan e 84.

QUASE CONCLUIDO

O INQUÉRITO GAMBA x ESPINELI

CONCEDIDAS VINTE E QUATRO HORAS PARA VISTAS DOS INTERESSADOS

O Tribunal de Justiça, da Federação Metropolitana de Futebol, com relação ao inquerito que vem sendo instaurado para apurar a denuncia do medio Gamba, do America contra o profissional argentino Americo Sspinelli, a quem acusou de subornador, resolveu conceder 24 horas de prazo para as partes interessadas examinarem os documentos e apresentarem razões.

Terminado esse imperativo de lei, o dr. Henrique Barbosa dará como encerrado o inquerito, sendo de esperar que seja julgado na proxima sessão de sexta-feira.

Antecipado o Jogo Vasco da Gama x Fluminense, de Juvenis

Prende o Madureira Quatro Profissionais

O Madureira comunicou que deseja renovar os contratos dos seguintes jogadores: Herminio, Gaucho, Milto e Mineiro, fazendo a respectiva comunicação á FMF.

Foi antecipado para sabado á tarde, em São Januario, o jogo de Juvenis entre o Vasco e o Fluminense, que estava marcado para domingo proximo, pela manhã no mesmo local.

Essa resolução foi tomada em virtude do Vasco ter mais tempo para melhor co[illegible] as cadeiras especiais para o classico da proxima rodada.

Inaugurar-se-á Hoje a II Olimpíada da F. A. B.

ÁS 8.30 HORAS NO FLUMINENSE — DESFILE E COMPETIÇÃO DE ATLETISMO

A Força Aérea Brasileira, seguindo seu programa de melhorar e cultivar e preparo fisico do homem da Aeronautica, fará realizar, hoje a sua II Olimpiada, cumprindo as Diretrizes de Instrução da FAB para 1949.

Oficiais, sargentos e praças de todos os rincões do Brasil estarão reunidos no Distrito Federal representando as cinco Zonas Aéreas, para disputar com ardor e disciplina, a palma da vitoria.

As competições que terão o patrocinio e organização da 3.ª Zona Aérea, deverão constituir interessante e atraente espetaculo.

Alem das provas atleticas e de jogos, os briosos cadetes de nossa Escola de Aeronáutica, saudando as equipes que se reunem, farão uma demonstração de ginástica acrobática em "cama elastica", que constituirá indiscutivelmente, trabalho original no Brasil, como modalidade de aperfeiçoamento de qualidades morais e fisicas.

O programa é o seguinte: Ás 8.30 horas, no Estadio do Fluminense, 1.ª parte das provas de atletismo; demonstração de ginastica acrobática pelos cadetes da Escola de Aeronáutica.

As provas de atletismo serão as seguintes:

Corridas — 100 — 300 — 400 — 1.500 e 3.000 metros; 4x100 e 4x400; Saltos — Altura, distancia e triplo; Arremessos — Peso, Disco e Dardo; Pentlaton — para oficiais e sargentos.

Futebol Nos Estados

SÃO PAULO:
S. Paulo 4 x Palmeiras, 2.
Corintians, 1 x Juventus, 1.
A. A. Portuguesa, 4 x Jabaquara ..
Portuguesa Desportos, 6 x Nacional 2.
BELO HORIZONTE:
Atletico, 2 x America, 2.
JUIZ DE FORA:
Volante, 3 x Tupi, 1.
PORTO ALEGRE:
Rener, 0 x Gremio, 6.
RECIFE:
Santa Cruz, 2 x Esporte, 1.
CURITIBA:
Agua Verde 3 x Palmeiras, 0
SALVADOR:
Bahia, 1 x São Cristovão, 1.
CAMPOS:
Goitacaz, 3 x São José, 1.
VITORIA:
Caxias, 1 x Santo Antonio 1.
FLORIANOPOLIS
P. Ramos, 3 x Figueirense, 2.
MACEIO:
Atletico, 5 x Confiança, 1.

Noticias do Tenis de Mesa

Realiza-se hoje, terça-feira, ás 20.30 horas, na sede do Fluminense, a segunda rodada do campeonato individual de primeira categoria, já agora com a participação dos raquetistas inscritos pelo Benfica.

***

Encerram-se hoje, ás 18 horas, na sede da Federação Metropolitana de Tenis de Mesa, as inscrições para o campeonato individual da classe Especial e para o campeonato por equipes de primeira categoria.

Resultados Internacionais

BELGRADO, 24 (A.F.P.) — O selecionado iugoslavo de futebol, que no proximo domingo enfrentará a equipe francesa em disputa eliminatoria da Taça Jules Rimet, venceu o team austriaco "Wacker Wien", pela contagem de 4 x 1.

* * *

COPENHAGUE (A.F.P.) — Em partida internacional de futebol realizada nesta capital, a Dinamarca venceu a Suecia pelo score de 3 x 2.

* * *

BUCARESTE, (A.F.P.) — Em match internacional de futebol, disputado nesta capital, perante uma multidão de 35.000 pessoas, a equipe nacional da Albania empatou com o selecionado da Rumania pela contagem de 1 x 1.

Bela Vitoria do Arsenal

LONDRES, 23 (A.F.P.) — O Arsenal conseguiu um belo triunfo sobre o Blackpool pelo score minimo (1 x 0) perante uma assistencia de 65.000 espectadores, assistencia record no estadio de Nightbury desde 1939. A partida foi tão renhidamente disputada como se estivesse em jogo um... trono.

Taça "Monteiro de Rezende"

Por ter saido com incorreções, reproduzimos os palpites dos nossos companheiros para os jogos de hoje do Campeonato Carioca de Basquete:

PAULO MEDEIROS: — Fluminense 45x28.

MAURICIO NASLAUSKY: — Fluminense 40x22.

ANTONIO SANTASSUSUGNA: — Fluminense 47x23.

MARIANO JUNIOR: — Fluminense 55x30.

OSCAR SILVA: — Fluminense 50x24.

NILTON RIBEIRO: — Botafogo 44x35 e Fluminense .. 49x21.

Quarto Campeonato Mundial de Football"

REUNIÕES DESTA SEMANA

QUARTA-FEIRA: — Dia 23 - Serviço de Recepção e atendimento — 17.30 horas.

QUINTA-FEIRA: — Dia 27 — Comissão Técnica de Futebol — 17.30 horas;

QUINTA-FEIRA: — Dia 27 - Comissão de Finanças — 17.30 horas;

QUINTA-FEIRA: — Dia 27 — Serviço de Alojamento — 17.30 horas;

QUINTA-FEIRA: — Dia 27 — Serviço de Transporte — 18 horas.

Fabricam-se jóias

A Fábrica de Joias "Esser Ltda." à Pça. 11 de Junho, 75, 1.º and., antiga Pres. Vargas, 2 139. Telefone 43-4176 vende: um relógio com pulseira de ouro 18 K garantido para senhora por Cr$ 1.500,00, anel de ouro e platina e brilhante para senhora por Cr$ 450,00, relógio de ouro para homem 10 quilates garantido por Cr$ 950,00, aneis de grau desde Cr$ 800,00. Conserta-se e faz-se sob encomenda qualquer joia de ouro ou platina. Fabricam se joias em geral, especialmente colares de ouro para bons preços. Preço especial para depósitos e revendedores.

S E S I

SERVIÇO SOCIAL DA INDUSTRIA

Divisão Regional do Rio de Janeiro

No Centro Social n. 1, Campo de São Cristovão, 260, mantém a Divisão Regional do SESI no Rio de Janeiro, em cooperação com o Instituto de Psiquiatria da Universidade do Brasil, gabinete médico especializado de doenças nervosas e mentais para os trabalhadores da industria, transportes, comunicações e pesca, que ali são atendidos ás segundas, quintas e sextas-feiras, das 17 ás 20 horas e ás terças e quartas de 10 ás 12 horas.

RIGONI DEU ORDEM DURANTE A CORRIDA

ESPLÊNDIDA VITÓRIA DE NIMROD NO GRANDE PRÊMIO "AMÉRICA DO SUL"

Foi o seguinte o resultado da reunião de anteontem, no hipodromo Brasileiro:

| 1ª CARREIRA |

660 Premio "Aéreo Nacional" — Potrancas nacionais de tres anos, dos leilões da Sociedade, sem vitoria no país — Pesos da tabela — 1.300 metros — Premios: Cr$ 40.000,00 — Cr$ 12.000,00 e Cr$ 6.000,00:

SARALEGRE, feminino, castanho, 3 anos, Rio de Janeiro, Valedictory e Salanie, da sra. d. Sarah de Magalhães Boettcher, 55 quilos, Osvaldo Ulloa .. 1º
Chiquita Bacana, 55 quilos, J. Mesquita .. 2º
Viscondessa, 53/56 quilos, L. Rigoni .. 3º
Dirtoia, 55 quilos, E. Castillo .. 0
Himona, 55 quilos, R. Latorre .. 0
Neve, 55 quilos, J. Araujo .. 0
Não correram: Casuarina — Bizarra — Ladylove e Ala-Sola.
Ganho por dois corpos; do 2º a 3º, sete corpos.
Rateios: Cr$ 15.00 em 1º; dupla (13), Cr$ 14.00; placês: — Saralegre, Cr$ 11.00; Chiquita Bacana-Viscondessa, Cr$ 13.00.
Tempo: 61".
Total das apostas: — Cr$ .. 535.780,00.
Criador: — Osvaldo Aranha
Tratador: — Manuel de Souza.

| 2ª CARREIRA |

661 Premio "Augusto Severo" — Potrancas nacionais de tres anos sem mais de uma vitoria no país — Pesos da tabela — 1.400 metros — Premios: Cr$ 40.000,00 — Cr$ .. 12.000,00 e Cr$ 6.000,00:

NOTICIA, feminino, castanho, 3 anos, São Paulo, King Salmon e Golita, do sr. A. J. Peixoto de Castro Jr., 55,56 quilos, Luiz Rigoni .. 1º
Serra Negra, 55 quilos, A. Araujo .. 2º
Chatelaine, 55 quilos, F. Irigoyen .. 3º
Lua, 55 quilos, O. Ulloa .. 0
Moka, 55 quilos, Ot. Reichel .. 0
Não correram: — Lobelia — Petulante e Vitória do Palmar.
Ganho por um corpo e meio; do 2º ao 3º dois corpos.
Rateios: Cr$ 53.00 em 1º; dupla (24), Cr$ 122.00; placês: — Noticia, Cr$ 25.00; Serra Negra, Cr$ 23.00.
Tempo: 85" 4/5.
Total das apostas: — Cr$ .. 678.010,00.
Criador: O proprietario
Tratador: — Osvaldo Feijó.

| 3ª CARREIRA |

662 Premio "Capitão Eleardo Kirck" — Animais nacionais de cinco anos que não tenham ganho mais de Cr$ 100.000,00 em premios de 1º lugar no país — Pesos: 52 quilos, cavalos e 47 eguas — 1000 metros — Premios: Cr$ 28.000,00 — Cr$ 8.400,00 e Cr$ .. 4.200,00:

HUNTER PRINCE, masculino, castanho, 5 anos, Distrito Federal, Hunter's Moon e Lombardia, do stud Sebastião, 55 quilos Francisco Irigoyen .. 1º
Satiro, 52 quilos, J. Mesquita .. 2º
Brioso, 52 quilos, R. Silva .. 3º
Itororó, 56 quilos, O. Ulloa .. 0
Lura, 52 quilos, O. Macedo .. 0
Mandarim, 52 quilos, J. E. Ulloa .. 0
Trimonte, 52 quilos, P. Coelho .. 0
Epilogo, 58 quilos, J. Acuña .. 0
Iguape, 54/55 qs. A. Barbosa .. 0
Não correram: — Icaro e Alvor.
Ganho por uma cabeça; do 2º ao 3º, um corpo.
Rateios: Cr$ 12.00 em 1º; dupla, (24), Cr$ 49.00; placês: Hunter Prince, Cr$ 39.00; Satiro Cr$ 21.00; Brioso, Cr$ 41.00
Tempo: 60" 4/5.
Total das apostas: — Cr$ .. 708.790,00.
Criador: — Francis Valter Hime.
Tratador: — Celestino Gomez.

| 4ª CARREIRA |

663 Premio "Alberto Santos Dumont" — (10a prova Especial de Eguas) — Eguas de qualquer país, de tres a cinco anos, que não tenham ganho mais de Cr$ 100.000,00 em premios de 1º lugar no país — Pesos da tabela (II), com sobrecarga — 1.800 metro — Premios: Cr$ 50.000,00 — Cr$ 15.000,00 e Cr$ 7.500,00:

PROFESSORA, feminino castanho, 4 anos, Argentina, Sind e Artemisa do sr. Roberto Alves de Almeida, 57/54 quilos, Candido Moreno, ap. .. 1º
Mygala, 58 quilos, O. Ulloa .. 2º
Consultiva, 59 quilos, F. Irigoyen .. 3º
Chevrette, 57 quilos, L. Rigoni .. 0
Feniche, 57 quilos, A. Araujo .. 0
Farilla, 58 quilos, E. Castillo .. 0
Ganho por um corpo; do 2º ao 3º, quatro corpos.
Rateios: Cr$ 92.00 em 1º; dupla (23), Cr$ 51.00; placês: — Professora, Cr$ 32.00; Mygala, Cr$ 17.00.
Tempo: 112" 1/5
Total das apostas: — Cr$ .. 750.920,00.
Importador: — Atilio Irulegui.
Tratador: — Mario de Almeida.

| 5ª CARREIRA |

664 Premio "Bartholomeu de Gusmão" — Animais de qualquer país — Handicap — 1.600 metros — Premios: Cr$ 40.000,00 — Cr$ 12.000,00 e Cr$ 6.000,00:

NEGRUSA, feminino, alazão, 5 anos, Uruguai, Miracle e Negrura, do sr. A. J. Peixoto de Castro Jr., 56 quilos, Luiz Rigoni .. 1º
Negro, 56 quilos, F. Irigoyen .. 2º
Palina, 54 quilos, A. Araujo .. 3º
Timin, 52 quilos, O. Ulloa .. 0
Pruwa, 54 quilos, R. Latorre .. 0
Sonada, 49 quilos, S. T. Camara .. 0
Holkar, 58 quilos, L. Leighton .. 0
Looping, 48 quilos, P. Coelho .. 0
Não correu: — Dom José.
Ganho por um corpo; do 2º ao 3º, paleta.
Rateios: Cr$ 17.00 em 1º; dupla (13), Cr$ 28.00; placês — Negrusa-Palina, Cr$ 11.00; Negro, Cr$ 27.00.
Tempo: 98" 3/5.
Total das apostas: — Cr$ .. 705.260,00.
Importador: — Osvaldo Gomes Camiza
Tratador: — Osvaldo Feijó.

| 6ª CARREIRA |

665 Premio "Aéreo Clube do Brasil" — Animais nacionais de cinco anos, que não tenham ganho mais de Cr$ .. 200.000,00, em premios de 1º lugar no país — Pesos: 50 quilos, cavalos e eguas 48 — 1.400 metros — Premios Cr$ 30.0000,00 — Cr$ 9.000,00 e Cr$ 4.500,00:

ILIADA, feminino, castanho, 5 anos, São Paulo, Trinidad e Midi, do stud Lineu de Paula Machado, 48/49 quilos, Candido Moreno, aprendiz .. 1º
Dynamo, 56 quilos, A. Araujo .. 2º
Botafogo, 52 quilos, J. Portilho .. 3º
Iru.., 52 quilos, P. Coelho .. 0
Lumen, 50/52 quilos, J. Mesquita .. 0
Iridio, 56 quilos, R. Latorre .. 0
Hastapura, 52 quilos, P. Castillo .. 0
Never Looses, 50 quilos, S. Batista .. 0
Valco, 50/52 quilos, S. Ferreira .. 0
Saquarema, 48/46 quilos, O. M. Fernandes, ap. .. 0
Não correram: — Lipari e Pepito.
Ganho por uma cabeça; do 2º ao 3º, dois corpos.
Rateios: Cr$ 33.00 em 1º; dupla (12), Cr$ 41.00; placês: — Iliada, Cr$ 14.00; Dynamo, Cr$ 16.00; Botafogo, Cr$ 24.00
Tempo: 87".
Total das apostas: — Cr$ .. 1.035.760,00.
Criador: — C. G. de Paula Machado.
Tratador: — Ernani Freitas.

| 7ª CARREIRA |

666 Grande Premio "América do Sul" — Animais de qualquer país — de tres anos e mais idade — Pesos da tabela, com sobrecarga — 2.400 metros — Premios: Cr$ 200.000,00 — Cr$ 40.000,00 e Cr$ 20.000,00:

NIMROD, masculino, alazão, 4 anos, Argentina, Embrujo e Nesca, do sr. Carlos Gilberto da Rocha Faria, 57 quilos, Luiz Rigoni .. 1º
Jabuti, 54 quilos, O. Ulloa .. 2º
Guaraz, 53 quilos, R. Olguin .. 3º
Tirolesa, 58 quilos, F. Irigoyen .. 0
Big Red, 58 quilos, E. Castillo .. 0
Cid, 60 quilos, A. Araujo .. 0
Multiple, 58 quilos, A. C. Ribas .. 0
Não correu: — Egeu.
Ganho por dois corpos; do 2º ao 3º.. dois corpos.
Rateis: Cr$ 23.00 em 1º; dupla (24), Cr$ 64.50; placês: — Nimrod, Cr$ 17.00; Jabuti, Cr$ 23.00.
Tempo: 149".
Total das apostas: — Cr$ .. 879.290,00.
Importador: — Atilio Irulegui.
Tratador: — Sabbatino d'Amore.

| 8ª CARREIRA |

667 Premio "20 de Janeiro de 1941" — Animais de qualquer país — Pesos especiais — 1.800 metros — Premios: Cr$ 30.000,00 — Cr$ 9.000,00 e Cr$ 4.500,00:

CURUPAY, masculino, castanho, 4 anos, Argentina, Sellim Hassam e Carole Dilling, do sr. Atilio Irulegui, 54 quilos, Osvaldo Ulloa .. 1º
Hilarion, 57 quilos, F. Irigoyen .. 2º
Leste, 53 quilos, E. Castillo .. 3º
Segundito, 55/53 quilos, B. Ribeiro, ap. .. 0
Marán, 48 quilos, S. Batista .. 0
Bonne Amie, 60 quilos, L. Rigoni .. 0
Mustafá, 57 quilos, J. Mesquita .. 0
Malandro, 52/49 quilos, J. Tinoco, ap. .. 0
Champion, 50 quilos, O. Macedo .. 0
Bel Ami, 50 quilos, S. Ferreira .. 0
Imaginada, 48 quilos, R. Silva .. 0
Não correram: — Abdin e Sagramor.
Ganho por uma cabeça; do 2º ao 3º, dois corpos.
Rateios: Cr$ 31.50 em 1º; dupla (24), Cr$ 29.00; placês: — Curupay, Cr$ 17.00; Hilarion, Cr$ 14.00; Leste-Champion, Cr$ 20.50.
Tempo: 112".
Total das apostas: — Cr$ .. 1.191.240,00.
Importador: — O proprietario
Tratador: — Mario de Almeida.
Total geral dos concursos: — Cr$ 619.250,00.
Total geral dois concursos: — Cr$ 619.445,00.
Pista de grama: umida

PROGRAMA DE SÁBADO

1º PAREO — 1.300 metros — Cr$ 22.000,00 — A's 13,30 horas:

		Ks.
1	(1 Carinho	58
	(2 Lavinia	52
2	(3 Pressuroso	53
	(4 Isis	56
3	(5 El Alamein	54
	(6 Jandaya	58
4	(7 Ibiapaba	52
	(8 Huracan	54
	(9 Imburi	54

2º PAREO — 1.800 metros — Cr$ 25.000,00 — A's 14 horas.

		Ks.
1	(1 Irun	58
	(2 Linda Dona	52
2	(3 Barbaro	58
	(4 Cibalena	54
3	(5 Micandra	52
	(6 Pacalano	56
4	(7 Irerê	52
	(8 Batel	54

3º PAREO — 1.600 metros — Cr$ 30.000,00 — A's 14,30 horas:

		Ks.
1	—1 Moura	58
2	(2 Pilantra	56
	(3 Frontal	56
3	(4 Urubixaba	56
	(5 Ajahy	56
4	(6 Choró	58
	(7 Mondar	56

4º PAREO — 1.600 metros — Cr$ 40.000,00 — As' 15,00 horas:

		Ks.
1	(1 Fair Lady	56
	(2 Formiga	55
2	(3 Sarah Bernhardt (x)	55
	(4 Mantiqueira	5[illegible]
3	(5 Leuca	55
	(6 Ijavila	55
4	(7 Chiquita Bacana	55
	(8 Bizarra	55
	(9 Honey Chile	55
	(8 Madrileno	52
	(9 Pobre Nena	50
4	(10 Mujique	52
	(" Meliante	52

5º PAREO — 1.600 metros — Cr$ 30.000,00 — A's 15,35 horas:

		Ks.
1	(1 Rio Bonito	56
	(2 Chiclet	56
2	(3 Ecelero	56
	(4 Abunan	56
2	(5 Jolo	56
	(6 Vespa	54
4	(7 Maco	56
	(Arrabalero	52

6º PAREO — 1.600 metros — Cr$ 25.000,00 — A's 16,10 horas — (Betting):

		Ks.
1	(1 Hunter	58
	(2 Haridan	54
2	(3 Piza Macio	54
	(4 Guido	50
	(5 Penedo	52
3	(6 Ben Hur	54
	(7 Chaim	54
	(8 Hypnos	54
4	(9 Montese	58
	(10 Sky	54
	(11 Denbiru'	50

7º PAREO — 1.800 metros — Cr$ 28.000,00 — A's 16,45 horas — (Betting):

		Ks.
1	(1 Furão	58
	(" Mavilis	54
2	(2 Carlos Magno	58
	(3 Dulipé	54
	(4 Grandguinol	48
3	(5 Hispano	54
	(6 Please	52
	(7 Heleno	56
4	(8 Jacomi	54
	(9 Heracles	52
	(10 Citana	48

8º PAREO — 1.600 metros — Cr$ 30.000,00 — A's 17,20 horas — (Betting):

		Ks.
1	(1 Segundito	5[illegible]
	(2 Abdin	51
	(3 Hilarion	5[illegible]
2	(4 Irapuru"	57
	(5 Sagramor	51
	(6 Platero	50
3	(7 Bozambo	52
	(" Nieto Bueno	50
	(" Champion	45

ESTREANTES

LUTECIA — Feminino, castanho, 3 anos, São Paulo, por Trinidad em Battle, de criação e propriedade do Stud Linneu de Paula Machado. Tratador: Ernani de Freitas.

ASSALTO — Masculino, castanho, 4 anos, Parana, por Romenilo e Hilache, de criação do sr. Herminio Brunatto e de propriedade do sr. Roger Guedon. Tratador: Gonçalino Feijó.

MAUA' — Masculino, alazão, 3 anos, Pernambuco, por Diagoras em Kaida, de criação e propriedade do Stud Frederico J. Lundgren.

INICIO — Masculino, 3 anos, São Paulo, por Hebum em Jacutinga, de criação do sr. Teotonio Piza Lara e de propriedade do sr. Nilo Lemos. Tratador: A. D. Monteiro.

LAFFITE — Masculino, zaino, 3 anos, São Paulo, por Trinidad e Tóca, de criação e propriedade do Stud Linneu de Paula Machado. Tratador: Ernani de Freitas.

MARACAJU' — Masculino, castanho, 4 anos, Minas Gerais, por Punch em Pontonera, de criação da Remonta e Veterinaria do Exercito e de propriedade do sr. Mario Teixeira. Tratador: B. P. Carvalho.

RABINO — Masculino, zaino, 4 anos, Rio de Janeiro por Gallant em Bonita, de criação do sr. A. Santos Werneck e de propriedade da sra. Nair Veron, Tratador: João Coutinho.

CHICLET — Masculino, castanho, 4 anos, São Paulo, por Tupak-Amarú, e Col, de criação do sr. Alcides Lara Campos e de propriedade do sr. Ernesto Senise. Tratador. Nelson Gomes.

TANARI — Masculino, castanho, 3 anos, São Paulo, por Sea Bequest em Dominadora, de criação da Remonta e Veterinaria do Exercito e de propriedade do Stud Marly Tratador: Gonçalino Feijó.

VINTEM — Masculino, castanho, 3 anos, Rio de Janeiro, por Valedictory II em Tintilla, de criação do Haras Vargem Alegre e de propriedade do major Mc Krimmon Tratador: Levy Ferreira.

GUAMA — Masculino, alazão, 3 anos, São Paulo, por Bucanero em Malva Brava, de criação e propriedade do sr. F. F. Saldanha. Tratador: Miguel Gil.

MARTINI — Masculino, zaino, 3 anos, por Felicitation em Mab, de criação dos srs. Roberto e Nelson Seabra e de propriedade do sr. Nelson Seabra. Tratador: Juan Zuniga.

LUSITANO — Masculino, castanho, 3 anos, São Paulo, por Mesquita e Zagaia, de criação do Stud Linneu de Paula Machado e de propriedade do Stud Paula Machado. Tratador: Ernani de Freitas.

MULTADO O LIDER DAS ESTATISTICAS E CHAMADO Á SECRETARIA — SALOMÃO FERREIRA DEVERÁ COMPARECER NO MESMO HORARIO DO PILOTO DE JEQUITINHONHA — ARTUR ARAUJO SUSPENSO POR 6 CORRIDAS

Em sua reunião de ontem a Comissão de Corridas deliberou o seguinte:

a) — proibir de correr o animal Fla Flu;

b) — de acordo com a comunicação do starter, permitir novamente a inscrição dos animais F. E. B. e Nuvem;

c) — confirmar a suspensão de duas (2) corridas, proposta pelo starter e imposta ao joquei Pedro Coelho, por infração do § 6.º do artigo 151 do Codigo (não ter obedecido ao sinal de partida montando o animal Diolan);

d) — multar em Cr$ 500,00, o jóquei Luiz Rigoni, por infração do § 3.º do artigo 155 do Codigo (dar ordem durante a corrida), montando a egua Jequitinhonha;

e) — suspender por seis (6) corridas o joquei Artur Araujo, piloto de Serra Negra, Dinamo e Cid; por duas (2) corridas o joquei René Latorre e por uma (1) corrida os joqueis Luiz Rigoni — João Araujo — Justiniano Mesquita — Luis Leighton — Salomão Ferreira — Pedro Coelho e o aprendiz Orlando M. Fernandes, todos por infração do artigo 155 do Codigo (prejudicar os competidores), montando os animais Moka — Fair Lady — Neve — Chiquita Bacana — Holkar — Valco — Imbú e Saquarema;

f) — multar em Cr$ 200,00, o joquei Luiz Rigoni e o aprendiz Candido Moreno, por infração do artigo 156 do Codigo (desvio de linha), montando os animais Noticia e Illiada;

g) — chamar a Secretaria quarta-feira, às 16 horas, os joqueis Luiz Rigoni e Salomão Ferreira;

h) — ordenar o pagamento dos premios das corridas de 15 e 16 deste mês, com exceção do primeiro premio do 2.º pareo da corrida do dia 15, tendo em vista a comunicação do Stud Book Brasileiro.

DR. AMERICO CAPARICA
Clinica Médico-Cirúrgica
Consult. R. Visconde do Rio Branco, 31 — Tel. 42-2056
Diariamente das 16 às 19 horas
Res.: Rua Washinton Luis 103, 2.º — Tel. 32-1875

DIA DO AVIADOR — Em comemoração do "Dia do Aviador", realizaram-se domingo último várias solenidades, dentre as quais uma romaria ao túmulo de Santos Dumont, no cemiterio de São João Batista, missa em ação de graças no Campo dos Afonsos, e, à tarde, em Manguinhos, a disputa da tradicional prova de "Pouso de Precisão", em que se laurearam os srs. Carlos Botelho e Alvaro Schiller. A noite, na Ilha do Piraquê, teve lugar uma festa de confraternização, da qual participou o casal ministro Armando Trompowsky. Reproduzimos acima aspectos da cerimonia junto ao túmulo de Santos Dumont e da festa no Piraquê.

Lotes no Saco de São Francisco

VENDEM-SE com entrada minima e a longo prazo até 10 anos lotes desde 18.000 cruzeiros, situados na estrada da Cachoeira e nas transversais. Já foram vendidos 200 lotes ao I P A S E e a associados de outros institutos, que obtiveram financiamento de 100% para construção de CASA PROPRIA. Informações e vendas com Arthur Padovani S/A, rua do Rosário 113-A salas 301/2. Tel. 43-6318 e Av. Rio Branco, 91 8.º andar, sala 5 — Tel. 23-2894 — Rio de Janeiro.

Aos domingos procurar o sr. Mario, no Bar Lido, das 10 às 16 horas.

CHEGOU *o anjo da guarda dos fumantes!*

BIRO, o famoso inventor da caneta esferográfica Birome, apresenta, agora, sua descoberta mais sensacional: a PITEIRA ANTITÓXICA BIRO. Se você costuma sentir-se mal quando fuma, se sente tonturas, se sofre do chamado "pigarro dos fumantes", de tosse, bronquite ou azia, proveniente do fumo, use a Piteira Biro e observe os resultados! O sistema Biro é diferente, revolucionario!

PREÇO: de Cr$ 45, a Cr$ 100, - com 5 filtros gratis -

Pedidos à IBERO-AMERICANO INDÚSTRIA E COMERCIO S. A.
Av. Visc. da Inhaúma, 134 - 6.º - S/614 - Tel. 43-2159 - R. de Janeiro

JOTAVE-Propaganda

TEXTO INTEGRAL DO DISCURSO DO SR. PRADO KELLY NA CÂMARA

Encerrando as Conversações e a Existencia do Orgão Dos "Tres Grandes"

PRADO KELLY (como líder de partido). Movimento geral de atenção).

Sr. presidente faz pouco mais de seis meses que o sr. presidente da Republica se avistou com o governador do Estado de Minas Gerais, na cidade de Petropolis, e o constituiu intérprete do seu pensamento perante a nação, quanto a dois pontos essenciais à conjuntura do momento politico: primeiro, o de que o chefe de Estado não tinha preferencia por candidatos a sua sucessão; segundo, o de que desenvolvendo-se a vida politica, na base de um entendimento interpartidario, desejava S. Excia. que da mesma forma se agisse quanto ao pleito para escolha do seu substituto.

Esse pensamento foi recebido pelo país com uma [illegible] de aplauso, porque os [illegible] ainda estavam à vista.

ACORDO DE GOVERNO E DE SUCESSÃO

Pouco depois da eleição de 2 de dezembro, o nosso insigne candidato, o brigadeiro Eduardo Gomes, em carta dirigida aos brasileiros, regozijava-se pela reconquista que fizera o povo dos seus direitos civicos, assinalando que um país conhecedor da liberdade jamais se resignara às ignominias da escravidão.

Instalada a Assembléia Nacional Constituinte, V. Excia. pode dar testemunho da maneira superior e impessoal com que a União Democrática se dispôs a participar dos trabalhos, dando, através dos seus membros, o melhor dos esforços para que o novo estatuto fundamental pudesse apresentar as linhas classicas do liberalismo brasileiro, sem perder em confronto com os diplomas de 1891 e de 1934.

Na Comissão dos 37, tive a honra de exercer as funções de seu vice-presidente, cabendo a direção dos trabalhos ao eminente brasileiro sr. Nereu Ramos. A V. Excia. e depois ao ilustre deputado Costa Neto, couberam as funções de relator geral.

Amainadas as paixões da luta recente com a vitoria de um objetivo mais alto, o qual contagiava de justo entusiasmo a consciencia da Patria, seguiu-se a fase da restituição dos Estados à sua autonomia, com eleições livres e até com a vitoria, em varias unidades da Federação, do partido que não havia eleito o presidente da Republica.

Em 32 de janeiro de 1938, uma das figuras consulares do regime, o sr. José Americo, firmava com o eminente sr. Artur Bernardes, chefe do Partido Republicano e com o presidente do Partido Social Democratico, um instrumento como ainda não conhecera nossa historia politica: uma carta de compromisso entre as três principais agremiações, com o objetivo de defender, acima de tudo, a legalidade recentemente inaugurada; de proporcionar a paz politica na União e nos Estados; e de assistir o Governo, desinteressada e lealmente, no estudo dos problemas economicos, financeiros e administrativos, que desafiavam a capacidade dos homens publicos.

Senhores, em nenhuma ocasião manifestamos qualquer ressentimento oriundo das lutas passadas. A nossa posição foi a de compreender o papel que uma corrente do nosso porte era chamada a desempenhar na cena publica, sobretudo tendo em vista que, em regimes como o nosso, os partidos são instrumentos de Governo. Esta a lição que defluí, necessaria e singelamente, da interpretação do texto constitucional.

Com efeito, a vida politica tem de adaptar-se às regras que informam a estrutura das instituições. Essas instituições, como dizia Posada, tem tambem uma alma. As nossas, se fundaram voto proporcional, na representação proporcional. Era fato novo para nossa experiencia. O imperio só conhecera o sistema dual dos Partidos porque as leis segundo as quais o povo procedia a sua escolha consagravam o sistema da eleição majoritaria, mantido na Republica através do escrutinio de lista. Por esse sistema, podia dar-se o caso de que a quase metade do povo se submetesse, forçosamente, ao dominio, à autoridade da outra metade, com o pequeno acrescimo que lhe dé o triunfo nas urnas. Em consequencia desses mesmos principios o Poder Executivo pode contar com maioria mais ou menos estavel no Legislativo para o desempenho de sua missão.

Mas, com a adoção do voto proporcional, sr. presidente, desde logo se opera o que Kelsen chamava a "coação para a integração politica". Os que conhecem esse instituto desde os trabalhos de Saripolos e o viram praticado em um país como a Belgica hão de recomendar-se da apreciação de Paul Erreva de que há uma grande vantagem na inovação. É que, mesmo nos Estados de regime parlamentar, não poderá o Ministerio falar em sua maioria, nem a maioria falar em seu Ministerio: antes a maioria parlamentar nascera, espontaneamente, das combinações dos entendimentos das coalizões que se tornem necessarias não para que um partido abdique a sua autoridade em mãos de outro, mas, porque toda uma nação se faça representada pelas suas diferentes gamas e a lei, expressão de sua vontade, seja a que mais corresponde ao numero maior de adeptos, através de seus representantes naturais.

Outra consideração que aju[da]va a cercar a iniciativa do presidente da Republica, com uma receptividade simpatica em todas as camadas do país era a das dificuldades internas do Brasil, os embaraços da vida economica, os tropeços da situação financeira e até a delicadeza de uma situação internacional que não podia tranquilizar os nossos patricios como não tranquiliza ainda hoje os homens de todos os continentes.

O ACORDO E AS CONVERSAÇÕES

Não demoramos a nossa concordancia ao convite que nos era feito pelo primeiro magistrado da nação. E nesta Casa em 30 de março, defini o ponto de vista de meu Partido, em palavras que peço licença para lembrar a Camara.

Sustentei, em certa passagem que tudo indicaria, portanto, aos partidos politicos a maior prudencia, o mais vigilante patriotismo no exame desse assunto, de forma a ver até onde, por uma exigencia das circunstancias historicas em que estamos situados, se hão de compreender os homens de boa vontade, sem ódio nem ressentimentos, no plano tranquilo e superior, em que são chamados a deliberar, tendo em vista, não interesses propriamente partidarios, não cogitações regionalistas, não calculos de natureza politica, mas, unica e exclusivamente, o interese do país".

Anelei para que as direções partidarias se superassem por imposição do espirito publico. Não é caso de perquirirmos, em plano assim alto, de contingentes eleitorais, fixos ou variaveis, o que diminuiria qualquer tentativa de cooperação e seria um obstaculo inicial à livre troca de idéias, sobrepondo no terreno dos principios e dos programas, para se dotar o país mais do que de um governante, de um governo solidamente amparado nas correntes da opinião. Mesmo porque, senhores deputados, que é a maioria? Onde a maioria? Maioria num pleito só se computa em face dos resultados eleitorais colhidos durante o mesmo pleito. De outra forma, se os partidos pudessem estratificar-se de tal modo que fossem imutaveis, não sujeitos à perdas, nem aquisições, as eleições seriam desnecessarias (apoiados) ou se verificaria, em todos eles, a constancia de uma força predominante sobre os demais".

Acenou com as alianças eleitorais que a lei admite.

"Estimula assim — dizia eu — a direção dos partidos a um exame profundo de consciencia, e a consulta das conviniencias gerais, para responder á essa primeira indagação: não será possivel encontrar acima das paixões ou dos interesses, uma expressão que seja menos dos partidos que do Brasil? Deverá haver ainda condições para um entendimento.

A primeira, que logo se nos apresenta é a da fidelidade ao regime: a segunda, deve ser a elaboração de um programa comum: a terceira, urge que seja a satisfação as exigencias gerais de moralidade politica e administrativa: a quarta, necessariamente, será o processo de escolha do candidato em função de tais propositos".

Mas tambem deixei claro que

"se não for possivel situar a problema da sucessão num plano alto de idéias e de conduta e os males da politica brasileira vierem, para desgraça nossa, perturbar o bom encaminhamento désses assuntos, então a UDN se considerará prejudicada por assim se haver manifestado.

Ela manterá a mesma posição de independencia, de altivez e sobretudo, de amor às instituições, que têm caracterizado sua ação politica".

Estava, traçado, sr. presidente, o roteiro a que eu próprio devia submeter-me nas conversações que se iniciaram, em começo de julho, com os presidentes do Partido Social Democratico e do Partido Republicano. Essas conversações deram lugar a uma nota divulgada em 28 daquele mês, na qual se mencionaram os propósitos que nos animavam. Entre os deveres comuns consideravamos que

"entre os seus deveres, nenhum sobreleva ao de contribuir, quanto esteja ao seu alcance, para preservar, em toda linha, a ordem legal democratica, expressa na Constituição de 18 de setembro de 1946; e que a solução do problema da sucessão presidencial da Republica por meio de eleições livres honestas e pacificas, de que resulte um governo á altura dos interesses e das aspirações nacionais, é um dos modos mais positivos de conseguir a realização de tão alto objetivo".

Deliberamos, em consequencia, ouvir todos os partidos registrados, sobre os seguintes propósitos:

"a) escolha de candidatos comuns, á presidencia e á vice-presidencia da Republica;

b) fixação das linhas mestras ou dos pontos fundamentais de um programa politico administrativo a ser executado pelos candidatos os quais eleitos e proclamados passarão a considerar como seus colaboradores, não só os do partido a que pertence, mas os dos demais partidos que se congreguem para elegê-los e apoiá-los no governo, que será, em qualquer caso de pacificação nacional";

Por mais de um mês processaram as audiencias ás demais entidades. Do resultado dessas consultas, a nação teve conhecimento, em nota expedida pela comissão interpartidária. Em começo de outubro se abria, virtualmente, a fase ultima dos entendimentos, aquela que devia conduzir á escolha de nomes, os quais pudessem ser recomendados pela Comissão Interpartidária aos partidos, de forma que soberanamente, viessem resolver a respeito de suas convenções de maneira democratica, as mesmas convenções que, no estado atual de nossa "cultura e de nosa politica, realizam o ideal preconizado pelo conselheiro Rui Barbosa, em 1910, durante a Campanha Civilista e já hoje objeto de consagração expressa na legislação pátria.

A 3 de outubro, o Conselho Nacional do Partido Social Democratico declarou, em nota que:

"Os candidatos à presidente e vice-presidente da Republica deviam ser partidarios, nos termos da letra "b" da nota conjunta de 28 de julho de 1949".

Deu-se esta nota à primeira palestra que haviamos tido em data anterior, já nessa derradeira etapa dos nosso trabalhos, quando tive ocasião de afirmar ao sr. Nereu Ramos e ao sr. Artur Bernardes que a UDN achava de bom alvitre, lógico e consentaneo com as aspirações do meio politico, que nesse meio se recrutassem os candidatos. Mas, se se verificasse a impossibilidade de fazê-lo, desejavamos, antes de desatar os laços que nos vinculavam, considerar a hipótese de um candidato acima dos Partidos, testemunhando, assim, até o ultimo momento, o maior empenho em que as forças democráticas caminhassem de futuro, em sentido construtivo, o da politica objetiva e organica que a Nação reclama.

A hipótese de candidato extrapartidario ficou afastada por aquela deliberação, mas nela se fazia menção á letra "b" da nota a que acabei de me referir. Ousei, então, interrogar o presidente do Partido Social Democratico sobre a significação, a extensão, o alcance que êle emprestava á expressão "partidarios" usada no documento.

Respondeu-me o vice-presidente da Republica, autorizando-me a consignar por escrito o seguinte:

"A expressão "partidarios" se refere a membros de qualquer Partido, sem se indagar da procedência ou filiação".

Estava, assim, afastado um risco que eu proprio havia previsto no discurso a que já me referi, de 30 de março, e que podia ser um obstaculo insuperavel á que as negociações se processassem com respeito mutuo, com honra para todos aquêles que dela participavam.

Começou, portanto, o nosso trabalho, a ver se podiamos chegar a um resultado concreto. Indaguei se havia algum metodo especial. O das listas fôra afastado e o fôra muito bem, porque, na verdade — e era logo de presumir — os presidentes dos três Partidos conheciam perfeitamente o pensamento dos seus correligionarios nas diferentes seções estaduais e nos orgãos centrais das agremiações, e estariam, dessarte, habilitados á troca de impressões que os levassem ao fim esperado. Como não houvesse ponto de partida, e dentro das premissas que eu proprio havia estabelecido, sugeri tomassemos em conta, para o exito da campanha na qual estariamos solidarizados, as condições indispensaveis á vitoria, isto é, sensibilizar o maior eleitorado possivel com a escolha de nomes que pudessem proceder de Estados de densa população eleitoral, o que desde logo facilitaria a propaganda naquele setor, e conjugar esse criterio com o do valor das pessoas indicadas, que, pela sua altura moral, intelectual e politica pudessem receber de igual passo, a simpatia da Federação.

Essa formula toda impessoal e para a qual eu havia pedido a atenção dos meus distintos colegas da Comissão Interpartidaria, acentuando que as zonas mais densas são as dos Estados de São Paulo, Minas, Rio Grande do Sul, Distrito Federal, Baía, Ceará e Rio de Janeiro, podia não ser a que mais se justificasse; podia padecer de qualquer eiva de regionalismo remanescente, embora, a meu ver, esse inconveniente estivesse afastado com a existência e o florescimento dos Partidos nacionais; podia, como acentuava, não ser o meio mais adequado para atingirmos a finalidade prevista; mas aguardaria que outro fosse apresentado. Estava pronto a considerá-lo. Era meu desejo e era meu dever fazê-lo.

A essa altura, com a lealdade e a franqueza que o caracterizam, o meu velho e prezado amigo sr. Nereu Ramos observou que havia em seu Partido um estado de espirito generalizado, segundo o qual devia ser pessedista o candidato á Presidencia da Republica.

Obtemperei que, a meu ver, esta questão estava superada — mais do que superada, resolvida — e resolvida desde 22 de julho, pois tal condição não constava do compromisso básico para as nossas negociações. Mas interessado como estava em transmitir à UDN o pensamento exato da outra agremiação, que com ela cooperava, consultava o seu presidente se o PSD não concordaria com uma formula na qual se desse procedencia, no exame, tos nomes daquela corrente, seguindo-se, como é obvio, os do Partido Republicano e os da União Democrática Nacional na hipotese de não se chegar a acordo quanto ao primeiro objetivo.

OBSTACULOS INTRANSPONIVEIS

Significou-me o sr. Nereu Ramos que a questão não era propriamente de precedencia, mas se dispunha a anotar as perguntas que então lhe fizesse para, sobre elas, trazer a opinião dos seus correligionarios. Eu não havia levado perguntas escritas. Como entretanto, s. excia. se dispunha a transmitir, dessa forma, as indagações que interessavam aos meus companheiros, animei-me a formular as seguintes:

"O PSD concorda em que sejam considerados os nomes do seu quadro antes de o serem os dos demais partidos, hipótese a que se chegaria e não fosse possivel um entendimento quanto aqueles primeiros nomes?

O PSD se reserva o direito de indicar os nomes de sua preferência e quais sejam esses?

No caso de não haver acordo quanto a nomes de quaisquer partidos o PSD se dispõe a examinar nomes extrapartidários e quais os que sugere?"

Mas a primeira pergunta tinha um pressuposto. O pressuposto era a reivindicação pelo PSD de um candidato dos seus quadros; e, como não pudesse eu formular uma pergunta nesse sentido, porque ela contrariaria toda a linha de conduta que, invariavelmente, vinha mantendo, o sr. presidente prontificou-se a fazê-lo nestes termos:

"Reivindica o PSD necessariamente o candidato a presidencia? No caso afirmativo que nomes sugere?"

Esta nota, que trego escrita tem as iniciais dos proponentes da consulta. Reuniu-se o diretório pessedista e em 17 de outubro declarava o seguinte:

"Considerando que nos ultimos pleitos o PSD conquistou maioria no Senado e nas Camaras Federais, nos Governos dos Estados e respectivas Assembléias Legislativas, bem como nas Prefeituras e Camaras Municipais, entende:

a) que deve sair de seus quadros o candidato comum á presidencia da Republica.

b) que na escolha dos candidatos comuns à presidencia e vice-presidencia cumpre observar o processo e audiencia de todos os Partidos legalmente registados, consoante a declaração de 28 de julho ultimo, aprovada e subscrita pelos eminentes presidentes do PR, da UDN e do PSD".

Pensamos que, usando a expressão "deve sair de seus quadros o candidato comum a presidencia da Republica", não se estabelecia uma possibilidade, estabelecia-se, isto sim, uma obrigação, porque é esse o sentido mesmo das palavras. E, até nesse passo, sr. presidente, tendo receio de que o assunto se desvie outra vez para uma pesquisa de termos, uma questiuncula gramatical que não me seduz, porque me recordo sempre daquelas palavras de Voltaire:

"Petits grammairiens, grands precepteur des sots,

Qui pesez la parole et me surez les mots".

Evito, sr. presidente, é as minucias de uma investigação dessa natureza, mas, em qualquer léxico, se encontrará que "poder" é "ter direito, faculdade moral, possibilidade, autorização" e que "dever" é "ser obrigado por lei moral, por qualquer regra ou preceito".

Elucida-o um velho dicionarista, Frei Domingos Vieira, no "Tesouro da Lingua Portuguesa: "dever", "seguido de infinito; exprimindo que uma cousa sucederá infalivelmente.." E a esse respeito, há uma página de Rui com o tom e o brilho que a todos os seus escritos dava o mestre incomparável, opondo precisamente um vocábulo a outro — "dever" a "poder", no seu livro "Artigo VI", pagina 35: "Poder" não é ter obrigação de fazer alguma coisa; não e estar adstrito a praticar alguma ação.

É ter o direito, a competencia, a autoridade para uma função, para um ato, para uma coisa... Eis aí a distinção entre "poder" e "dever". A diferença está em que "dever" não deixa eleição a quem incumbe". Em face do sentido das palavras; diante dos antecedentes que acabo de rememorar, tendo em vista a relação que não se poderia esquecer entre a pergunta formulada e a resposta obtida, não pode haver em nosso espirito, por maior que fosse a boa vontade, duvida quanto a significação da nota que nos fora presente.

O PSD entendia, achava, opinava que o candidato á presidencia da Republica devia sair dos seus quadros. Esse criterio, porem, não podiamos aceitar como condição inicial ou precipua, porque, na verdade, as nossas declarações aí estavam desde o discurso de 30 de março, e haviamos recebido, dias antes, a segurança de que tal não se cogitava, com o aspecto sob o qual a questão nos era proposta. E não o admitimos, porque, no curso de entendimentos dessa natureza, uma corrente só podia, excluir, unilarmente, a apreciação dos nomes de qualquer outra, se ela so' por si, representasse a maioria absoluta do eleitorado. Não precisando, assim, da ajuda de quem quer que fosse e apenas inclinada ás vantagens da paz politica, acenaria ás demais com a sua cooperação, mas alertando-as desde o começo, de que, se podiam por si eleger o presidente da Republica, a eles caberia a prioridade, a exclusividade na indicação do candidato. Por essas circunstancias, e depois de tantos trabalhos que atrairam, como é natural, a curiosidade da imprensa e a atenção do país, a UDN significou o seu pensamento pela seguinte forma:

"Declara que não pode aceitar a nota do P. S. D. nos termos em que foi proposta, pois importa na exclusividade, para aquele partido, da indicação do nome do candidato á presidencia da Republica".

E logo mencionou qual o critério que, a seu ver, cumpria ser adotado:

"Reafirma o seu proposito de que nos entendimentos se tome como criterério o da apreciação dos méritos e da autoridade politica do candidato, que poderá ser recrutado em qualquer dos partidos signatarios do acordo ou mesmo, fóra dos seus quadros".

O mesmo, sr. presidente, com outras palavras, mas com identico pensamento, foi dito pelo Partido Republicano":

"Considera que cada partido do acordo poderá legitimamente pleitear a indicação do candidato de seus quadros sem exclusão dos demais".

Deparou-se, portanto, ao Partido Social Democratico, o ensejo de reexaminar, o assunto, em face da nota por nós oferecida e com a qual, notará depois, ia coincidir a do Partido Republicano. Mas, antes de receber a comunicação deste, o Diretorio Central do PSD declarou que

"Ficou ciente da nota de 18 do corrente, e resolveu, por unanimidade, aprovar integralmente a atitude do seu presidente sr. Nereu Ramos, autorizando-o a prosseguir nos entendimentos com os partidos legalmente registrados, nos termos das deliberações anteriormente assentadas e tendo em vista os altos interesses nacionais".

Friso que, até essa altura, nenhum nome nos foi proposto, e, quando o eminente sr. vice-presidente da Republica, que sempre me fez o favor de sua amizade, se dignou de comparecer a esta Camara, para entregar-me a nota do seu partido, me vi na contingencia de solicitar-lhe alguns esclarecimentos, que pudesse levar ao Diretorio da UDN, de modo a bem interpretar as palavras que se continham no comunicado.

Perguntei a s. excia. se entre as "deliberações anteriormente assentadas" se incluiam as da nota do PSD, de 17 do corrente, S. excia. respondeu-me afirmativamente, autorizando-me, como de outras vezes, a consignar por escrito a resposta. Observei, porém, que na nota se autorizava o presidente do mesmo partido "a prosseguir nos entendimentos com todos os demais partidos registrados, tendo em vista os altos interesses nacionais". Indaguei do modo por que o PSD permaneceria, ou não, em contato com a UDN. Repondeu-me s. excia. nestes termos literais:

"A iniciativa de recomeçar os entendimentos deve partir da propria U. D. N., à vista dos termos de sua nota de 18 do corrente.

Desde esse momento, sr. presidente, considerei extinto o orgão interpartidario, integrado pelos eminentes srs. Nereu Ramos, Arthur Bernardes e por mim. Para a sucessão presidencial passara o P. S. D. a reivindicar inteira liberdade de movimentos; mas, dos contatos que projetava fazer, condicionava o reatamento de suas relações com a U. D. N. a uma iniciativa dela que não tomara a si a responsabilidade desses fatos.

Certo e que, dois dias mais tarde, em 21 de outubro, o P. S. D. considerou a nota do Partido Republicano.

Fê-lo por estes termos — vou repeti-los para que se encontre uma completa documentação do assunto neste discurso, não, porém, com o proposito de analisá-los:

"Considerando que o P. R. e a U. D. N. e P. S. D. na nota de 28 de julho assentaram que os candidatos deveriam ser partidarios; considerado partidario e o candidato saido de qualquer partido politico, considerando que, firmado como foi esse ponto, legitima era a manifestação do P. S. D., de que entendia dever sair dos seus quadros o candidato a Presidencia da Republica; considerando assim que a nota PR se enquadra dentro desse pensamento, resolve toma-la na devida consideração, porque ela não colide com as deliberações anteriores do P. S. D."

Tratava-se de uma resposta ao Partido Republicano. Nenhuma referencia havia à União Democratica.

Nada tambem se esclarecia quanto á liberdade de ação que se reservara áquele Partido.

Acredito que os objetivos que tivessem animado esta nota fossem os mais altos. Mas, a realidade é que, — dentro do problema mais vasto da sucessão presidencial — o episodio do entendimento entre os chefes ocasionais dos tres partidos estava e está definitivamente encerrado.

POSIÇÃO DA UDN UNIDA

O SR. JURACI MAGALHÃES — V. excia. me permite um aparte?

O SR. PRADO KELLY — Com muito prazer.

O SR. JURACY MAGALHÃES — V. excia., no relatorio que desenvolve brilhantemente fala com a autoridade dos atributos pessoais que lhe são reconhecidos, mas traduz, ao mesmo passo, e mais do que nunca, a unidade moral do Partido, que v. excia. dirige, enobrecendo-o e dignificando-o. (Muito bem Palmas)

O SR. PRADO KELLY — Sou muito grato ás palavras do meu antigo e caro amigo deputado pela Baía.

Sr. presidente, se não esses os fatos, não devo encerrar estas considerações sem repetir que a U. D. N. ontem como hoje, hoje como amanhã esteve, está e estará sempre disposta a um exame da situação politica brasileira nos termos elevados, em que desde o começo, quis colocar o assunto.

Partido sensivel aos reflexos da opinião, buscando na opinião a sua força e os seus estimulos, não desejando em passo algum, afastar-se dos sentimentos populares que presume encarnar e refletir, sem temor de lutas politicas, por mais asperas que sejam, mas desejoso de um ambiente de compreensão, de concordia, de paz, por amor das instituições, ainda que outros a desamem, a U. D. N. sabe que na vida brasileira, agora, ou mais tarde, neste governo ou noutro, os democratas têm de encontrar sempre, dadas as instituições que nos regem, meios de cooperação para o bem publico.

A U. D. N., com esse espirito, define a sua atitude perante o país, readquirindo a mesma posição que as outras agremiações se atribuem e formulando votos, entretanto, para que a contenda eleitoral, que se avizinha, se processe com o maximo de respeito a todos os direitos, de tolerancia entre os homens de educação politica, de forma que o povo — já o tinha dito ha seis meses e repito agora — juiz soberano de nossos atos, possa traduzir mediante a sagração de um candidato, as suas preferencias e esperanças. Estamos certos de que a beleza do regime democratico reside precisamente nos varios modos que se nos deparam, para que a vontade coletiva se exerça alta e insuspeita: pois, agora como sempre está nas mãos do povo e na sua influencia regeneradora o destino da democracia, e, talvez, o da patria! (Muito bem; muito bem. Palmas).

Gervasio Seabra

(FALECIMENTO)

✝ CIA. CERVEJARIA BOHEMIA participa o falecimento de seu saudoso amigo GERVASIO SEABRA, ocorrido ontem, e convida para o enterro que se realizará hoje ás 15 horas, saindo o feretro da Capela do Cemiterio de São João Batista (Real Grandeza).

A Equitativa dos Estados Unidos do Brasil opera em todas as modalidades de seguros de vida há cinquenta anos

Diario Carioca

A Equitativa é a única que proporciona sorteios mensais em dinheiro aos seus segurados

ANO XXII — RIO DE JANEIRO, TERÇA-FEIRA, 25 DE OUTUBRO DE 1949 — N.º 6.544

MÚLTIPLAS CAUSAS CONTRIBUEM PARA O AUMENTO DA CRIMINALIDADE NO MUNDO

Pai e Filho Simularam o Desaparecimento da Maleta Com 800 Mil Cruzeiros, em Vassouras

Já Processados Por Estelionato Contra o Proprio Moinho Guanabara — A Prisão de Tres Individuos Que Pretendiam Dar Sumiço a Varios Utensilios Pertencentes Aos Simuladores — Nelson Apresentou-se e o Juiz Manteve a Prisão

Conforme os leitores devem estar lembrados, Nelson Bruneck da Silveira, no dia 28 de setembro ultimo, compareceu à Delegacia de Vassouras e declarou à autoridade que o atendeu, que durante uma viagem de trem entre essa cidade e o Distrito de Miguel Pereira, desaparecera inexplicavelmente sua maleta contendo cerca de 800 mil cruzeiros, de cobranças que fizera, em nome de seu pai, Osvaldo Fajardo Silveira, para o Moinho "Guanabara".

Antes mesmo de tomaram conhecimento dos resultados das diligencias, então realizadas, pelas Policias local e carioca, pai e filho, com surpresa geral, desapareceram misteriosamente, não tendo as autoridades, apesar do esforço dispendido, logrado localizá-los.

Entretanto, as investigações prosseguiram quer nesta capital, como em São Paulo, onde, tudo fazia crer, estariam homisiados Nelson e Osvaldo, já então grandemente suspeitados de haverem preparado uma simulação.

Enquanto isso, a Seção de Roubos e Furtos apurava que pai e filho estavam com ordem de prisão preventiva, por crime estelionato, em que figura como vitima, tambem, o Moinho Guanabara.

Falsificaram êles notas de entrega e de retirada de mercadorias, nesta capital, mandando-as, em seguida, a comerciantes do interior.

Por intermedio de uma das amantes de Nelson, que reside num apartamento, à rua Senador Vergueiro, a Policia colheu preciosas informações, de certo modo ligadas com o suposto furto de Vassouras.

O resto foi facil concluir.

PRESOS TRÊS INDIVIDUOS

Foram presos, ontem à tarde, Luiz Alves Magan, Diogenes Brunk Tavares, no Hotel Suiço, e Gastão Bezerra do Nascimento, à rua Fagundes Varela n. 178.

Estes individuos vieram ao Rio a mando de Nelson, que estava na capital paulista, a fim de dar sumisso a diversos moveis e utensilio que se achavam, anteriormente, à rua Fagundes Varela, e posteriormente, foram deixados, a geladeira e a eletrola, na rua 4 de Novembro n. 119, em Ramos, residencia de um compadre de Diogenes; o aspirador, foi encontrado no Cidade Hotel, onde residia anteriormente Diogenes Brunck Tavares, perigoso vigarista e couceiro prontualizado na Policia de São Paulo.

TAMBEM ESTÃO PEDIDOS

Afirmaram as nossas autoridades que os três individuos acima referidos, alem de estreitas ligações que mantem com Nelson e Osvaldo, estão pedidos pela Justiça de São Paulo, em virtude de estelionato contra várias firmas comerciais na capital bandeirante.

O JUIZ MANTEVE A PRISÃO

Nelson que, com seu pai, está com a prisão decretada, resolveu vir ao Rio e em companhia de seu advogado, apresentou-se, ontem, ao juiz da 7.ª Vara Criminal.

O patrono do "simulador" pediu ao magistrado para tornar sem efeito a prisão preventiva decretada contra seu constituinte, não sendo, porem, atendido.

Diante das inumeras provas que instruem o processo, o juiz manteve a sua decisão, mandando Nelson para o presidio.

ESPERADA TAMBEM A APRESENTAÇÃO DE OSVALDO

Apesar de continuarem procurando Osvaldo Fajardo Silveira, pai de Nelson e o principal "simulador", o chefe da Seção de Roubos e Furtos, detective Filipe Gleichmann, espera, entretanto, que o mesmo se apresente, acompanhado pelo mesmo advogado de seu filho Nelson.

SERÁ DECIDIDO O REAJUSTAMENTO DA MÉDIA E A LIBERAÇÃO DO CAFEZINHO

Hoje, Na Comissão de Preços do Distrito Federal — O Relator é Favoravel e o Presidente da C.P. D.F. Contra a Pretensão do Comercio Hoteleiro

Serão debatidos hoje, na Comissão de Preços do Distrito Federal, os dois processos relativos ao reajustamento do preço da media ao do cafezinho e ainda liberação deste ultimo, nos estabelecimentos considerados de luxo, no [illegible] e similares.

PELO REAJUSTAMENTO

O sr. Joaquim Ribeiro da Luz, relator dos dois processos e representante da industria, é de opinião favoravel ao reajustamento do preço da media ao do cafezinho, com um acrescimo de 20 centavos no preço daquela, que passará, uma vez aprovado o seu parecer, ao preço de 80 centavos para o consumidor. Lembra-se que o delegado da industria é tambem favoravel à liberação do cafezinho nos bares, restaurantes e casas de chá, considerados de luxo.

CONTRA

Por outro lado, o presidente da Comissão de Preços do Distrito Federal, coronel Coriolano Ribeiro Dutra, é francamente contrario á pretensão do Sindicato do Comercio Hoteleiro, sustentada pelo representante da industria. Os outros membros da CPDF, inclusive o representante dos consumidores, têm mantido absoluto sigilo em torno do voto que deverão pronunciar hoje.

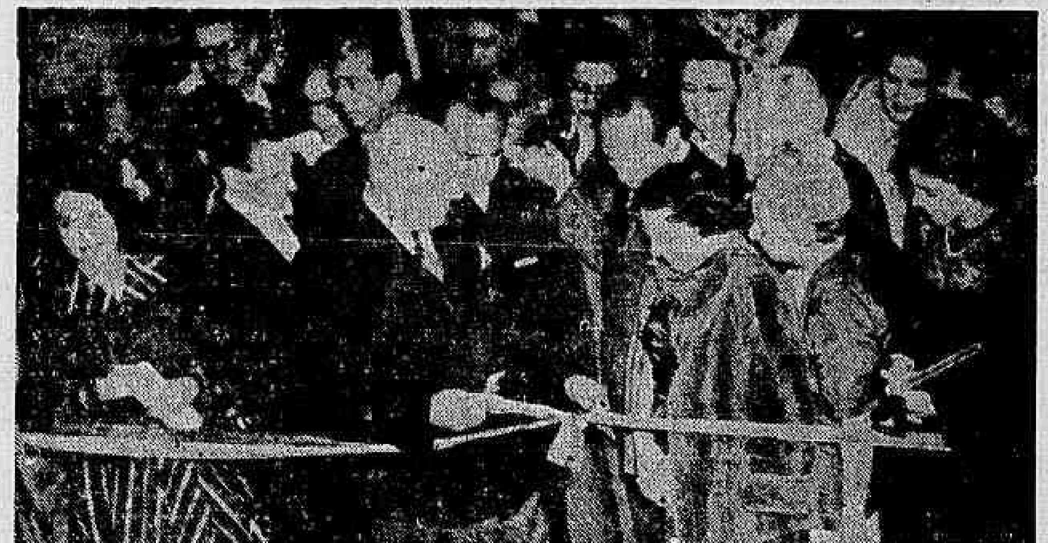

HOMENAGEM DOS CORPOS ESTAVEIS DO TEATRO MUNICIPAL AO PREFEITO MENDES DE MORAIS — Realizou-se, domingo último, no Teatro Municipal, o espetáculo promovido pelos componentes de seus corpos estaveis, em homenagem ao prefeito Angelo Mendes de Morais, que sancionou a reestruturação dos quadros daqueles servidores municipais. Iniciando o programa, usou da palavra o vereador Levi Neves, que se congratulou com o chefe do Executivo carioca pelo acerto da medida que vem beneficiar os artistas nacionais. Em seguida, efetuou-se a inauguração de uma placa comemorativa do evento, iniciativa daqueles corpos estaveis, quando discursou, em nome dos mesmos, o maestro Santiago Guerra, após o que teve inicio a parte artistica. Agradecendo a homenagem, falou de improviso o prefeito da cidade, salientando que, com a execução da reestruturação, os artistas do Teatro Municipal tinham a sua situação economica resolvida, podendo, sobretudo, viver exclusivamente da propria profissão. No cliché um aspecto da solenidade.

UM PROBLEMA SOCIAL QUE NÃO É SOMENTE DO BRASIL

Influencias da Guerra, Desajustamento, Superpopulação Das Grandes Cidades, Falta de Assistencia Social Adequada e Outros Motivos — Declarações do Promotor Emerson de Lima

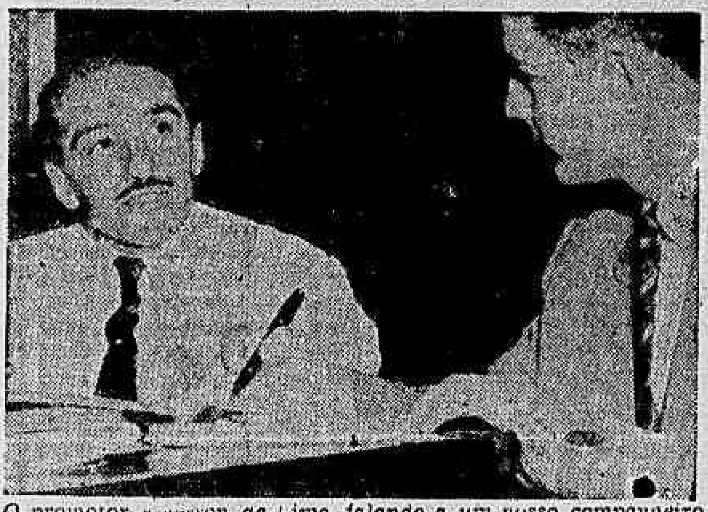

O promotor Emerson de Lima, falando a um nosso companheiro

Declarou-nos o promotor Emerson de Lima, do Tribunal do Juri do Distrito Federal, atendendo a uma consulta sobre as causas e significado estatistico do aumento de criminalidade nesta capital:

— "Se compulsarmos a estatistica apresentada pelo Tribunal de Justiça, observaremos que os crimes aumentaram cerca de 200%, nos últimos tempos. Tal aumento se verifica em todos os setores, entretanto, observa-se que é mais pronunciado nos crimes contra a vida, contra a propriedade e contra os costumes.

A UNIVERSIDADE DO FENOMENO

— O fenomeno é universal — continua o promotor Emerson — Todos os povos sentem, nos tempos hodiernos, essa influencia malevola do crime. Mesmo na Inglaterra, onde o regime de repressão ao crime alcançou um nivel dos mais elevados, tal fato se sucede. Quem quer que seja medianamente observador, verá que uma das causas principais de tal acontecimento é a fase de transição por que passam as nações civilizadas, palco, quase sempre, de movimentos reivindicatorios justos e injustos, que, não satisfeitos, geram em cada um a insatisfação geral que vem contribuir, de maneira preponderante, na elevação do indice de criminalidade.

INFLUENCIA DO APÓS GUERRA

— "O estado psicológico dos povos após o término do segundo grande conflito mundial, é uma das maiores causas, que, a meu ver, influem no aumento do surto criminoso. Os sentimentos humanos são constantemente deturpados pelas noticias de cenas de selvageria sucedidas nos campos de batalha. Tais relatos, as mais das vezes provenientes daqueles que não foram aos campos de batalha, influem sobremodo no animo de certos individuos, predispondo-os á pratica de crimes. Em todo o tempo que tenho representado o Ministério Público no Tribunal do Juri, tenho tido oportunidade de observar o grande número de ex-representantes da F.E.B., processados por crimes contra a vida e contra os costumes...

O EXODO RURAL

"— Temos que levar em consideração — prossegue o representante do Ministério Público — grande exodo rural que faz com que as populações do interior, seduzidas pela miragem de vida facil, procurem as grandes cidades, principalmente o Rio de Janeiro. Aqui chegando, a carestia da vida e diversos outros fatores fazem com que o imigrante procure alojar-se nos morros da cidade, notoriamente conhecidos como antros de malandragem, perversões e crimes de todas as especies. Tal dificuldade de viver, traz, como consequencia, o inevitavel enveredamento pela senda do crime."

IMPRENSA E CRIME

— "Sem duvida, certa imprensa — isso sem querer fazer acusação a qualquer jornal — exerce tambem uma influencia notoria no espirito de individuos fracos e sugestionaveis, em virtude da orientação erronea que segue. A avidez de sensacionalismo e de lucros exorbitantes, faz com que certos jornais noticiem de forma destacada os crimes barbaros ocorridos na cidade, fazendo assim a apologia do crime e o "cartaz" do criminoso. O pior, entretanto, é que não noticiam com a mesma profusão de detalhes, a condenação de tais criminosos. Registram apenas, sucinta e quase imperceptivelmente, em um canto de pagina qualquer, que um perigoso delinquente foi condenado o tal ou qual pena. Não é, portanto, equitativo, o tratamento dispensado".

— Tive oportunidade de acusar — prossegue o dr. Emerson — um determinado individuo que assassinara um outro quase desconhecido para ele apenas para levantar o seu "cartaz" de valente, já um tanto obscurecido em virtude de a imprensa, de ha muito, não se ocupar dele.

DESAJUSTAMENTO CONJUGAL

— "Não considero, como fator preponderante da criminalidade, os desajustamentos de casais. É verdade que contribuem um pouco para aumentar o rol dos crimes passionais ou "pseudo-passionais", mas esse aumento é minimo.

É um erro dizer-se que os crimes passionais são um fruto das discordias ocasionadas entre os conjuges pelos casos de divorcio ou desquite.

Em muitos casos que conhecemos, individuos não ligados pelos laços do matrimonio são personagens de dramas passionais".

MELHOR AMPARO SOCIAL

— "Poderiamos citar diversas medidas tendentes a evitar que os crimes diminuam, entretanto, cingir-nos-emos ás que consideramos mediatas e principais. Assim é que achamos necessarios a educação dos povos, o proporcionamento de melhores meios de vida, o aumento da produção e consequente aumento de trabalho e diminuição do custo de vida".

É tambem necessario e urgente que se processe o desafogo das cidades grandes, reconduzindo á lavoura aqueles que aqui vêm iludidos, devolvendo-os ao seu "habitat", proporcionando-lhes melhores meios de educação e saude.

"Se assim fizermos, estou certo de que removeremos um dos grandes obstaculos que impedem o decrescimo do surto criminoso que grassa no seio de nossa população".

EDUCAÇÃO RELIGIOSA

— "A difusão dos sentimentos religiosos, inegavelmente beneficos, viria contribuir tambem para abrandar os instintos maus, que vivem, por uma revivescencia atavica, no coração dos homens".

EFICACIA DA PENA

— "Considero entretanto — afirma o dr. Emerson — o rigor da pena como o antidoto mais eficaz na repressão ao crime. A pena exerce uma influencia extraordinaria, não so no espirito do criminoso como tambem no de seus imitadores. Alem dessa função intimidativa, exerce tambem uma influencia reeducadora nos delinquentes, que, na Penitenciaria, cujo regime é dos mais satisfatorios, podem tornar-se homens uteis a si mesmos e á sociedade.

"Quanto ás penas cominadas pelo Codigo Penal vigente, considero-as justas e equitativas. Cabe ao juiz, aplica-las com criterio e justiça".

EM DEFESA DO TRIBUNAL

— "Pessoas menos avisadas tem criticado o Tribunal do Juri, afirmando que a justiça praticada por leigos é uma das causas do aumento da criminalidade. Tais criticas não procedem. Pelo menos no Distrito Federal, o Tribunal Popular tem correspondido á espectativa".

A rigorosa seleção de valores feita pelo juiz presidente — termina o promotor Emerson Lima — é a melhor prova garantidora da Justiça e equanimidade com que são tratados todos os delinquentes submetidos a julgamento pelo Tribunal Popular.

O CRIME ABUSO DE PODER

Timbaúba

Algumas autoridades e chefes de Serviço do Departamento Federal de Segurança Publica ainda não se convenceram de que nos achamos em pleno imperio da lei, com a Justiça funcionando livremente.

E, por assim pensarem, de quando em quando não titubeiam em ferir direitos, em atentar contra garantias individuais, em desacatar a lei, possibilitando, com este procedimento irregular, a intervenção dos orgãos judiciarios que são chamados a restabelecer o respeito aos postulados legais. Um exemplo vivo deste mal está no ato recente do chefe do Serviço de Censura da Diversões Publicas.

Sob a alegação de que determinada artista de revista vinha alterando os textos de certa revista, acrescentando palavras e gestos, considerados imorais, que não constam do original aprovado, aquela autoridade suspendeu-a por oito dias. O fato, noticiado por todos os jornais locais e referido pelas estações de radio, mereceu comentarios amplos.

Mas a autoridade, ao aplicar aquela sanção, esqueceu-se de cumprir determinadas providencias, exigidas não só pelo proprio Regulamento aprovado pelo decreto numero 20.493, de 24 de janeiro de 1946, como impostas pelos principios gerais que regem a processualistica penal ou administrativa.

Ninguem pode ser punido sem que inicialmente seja autuado pela autoridade competente. E' um principio geral que não admite outra interpretação.

O proprio art. 126 do Regulamento citado estabelece que: "Quando a infração for constatada pela Fiscalização do S.C.D.P., o fiscal lavrará o competente auto de infração, em duas vias, uma das quais será entregue ao infrator e a outra encaminhada, dentro do prazo de 24 horas, ao chefe do S.C.D.P.".

Baseado, ainda, no principio universalmente aceito de que não é licita nenhuma condenação sem defesa do acusado, o art. 128 do mencionado Regulamento marca um prazo improrrogavel de 48 horas, contado da data em que foi feita a notificação, a fim de que o artista autuado se defenda da acusação que lhe é feita.

Pois bem, estes dois principios, que além de gerais são integrantes do Regulamento que superintende as atividades artisticas, não foram levados a serio pela autoridade competente. Alem de não ter havido autuação, não foi dada a necessaria atenção ao principio de defesa.

O resultado deste atentado à lei, as consequencias de tamanho arbitrio, foi a intervenção do juiz da 1.ª Vara da Fazenda Publica, que não teve duvida em conceder à artista punida o necessario mandado de segurança, que lhe permite trabalhar livremente. Eis aí no que dá o desrespeito à lei.

O Serviço de Censura, que fez tanto alarde da punição, passou pelo dissabor de ver seu ato, que mereceu aprovação da alta administração policial, anulado pela decisão de um magistrado.

Que sirva o exemplo. Compreendam, finalmente, que a lei não é o arbitrio nem tampouco o abuso de poder.

Desapareceu de Casa Deixando Filhos Menores

Estiveram ontem em nossa redação, as senhoritas Yolanda e Gilda Ferreira, residentes á rua Bento Siqueira, 291, na estação de Tomazinho, na Linha Auxiliar, que vieram fazer um apelo aos nossos leitores, informações sobre a sua genitora Hilda de Souza Ferreira, branca, de 35 anos de idade, casada, que desapareceu de casa desde o dia 29 do mês passado. Tendo a desaparecida deixado filhos pequenos, rogam suas filhas para qualquer informação ser transmitida para o endereço acima.

TIMBAUBA DA SILVA
ADVOGADO
Criminal, civel, pericias
OUVIDOR 139, 2.º Sala 25
TEL. 42-8968
Diariamente das 12 às 14 horas

Amanhã 1 1/2 milhão DE CRUZEIROS
MEMBRO DA ASSOCIAÇÃO COMERCIAL DO RIO DE JANEIRO
NA ESQUINA DA SORTE

COMPRAR POR MENOS É HUMANO! MAS, POR MENOS QUE NA insinuante É HUMANAMENTE IMPOSSIVEL